第二種（京第認可）（明治卅一年五月九日第三種郵便物認可）昭和十三年七月七日（木曜日） 臺灣日日新報 第一万三千七百五十六號 （一）

臺灣日日新報 夕刊
七月六日
夕刊定價一部二錢
編輯兼發行人 佐々木
發行所 臺北市榮町四丁目 臺灣日日新報社
基隆支局 臺中支局 臺南支局 花蓮港支局 大阪支局 東京支局

湖口縣城入城式
一番乘りの石川部隊
完全に城内掃蕩

【湖口五日發同盟】四日午後六時湖口縣城東門より殊勳の湖口一番乘を敢行した石川部隊は續いて南門より入城した武藤部隊とともに城内掃蕩に着手し五日午前六時半完全に城内の掃蕩を完了した、敗走する敵は鄱陽湖と揚子江を結ぶ湖上を戎克三十隻に分乘西方に逃れんとしたがわが軍の猛射に一隻を除く外全部を撃沈され約一千の敵は水中に葬り去られた、かくて五日午前十時〇〇部隊長は湖口縣城入城式を行ひ舊支那軍司令部跡で大元帥陛下萬歲を三唱、遙かに皇居を拜し湖口占領を祝つた

湖口攻略の戰果
敵の遺棄死體二千八百

【湖口五日發同盟】わが陸海空軍の敢然たる協力によつて長江進撃を開始して以來敵は從來湖口江岸地區に配備してゐた第二艦隊要塞防備隊の外第五十三、五十七、百六十七師の三箇師を增派して我軍の進攻に備へその兵力二万五千を下らず、加ふるに堅固な要塞陣地の進撃をもつてし、今回の皇軍の湖口占領に依る戰果の大なることは如何に敵陣が堅固であつたかによつて明瞭である、即ち敵の遺棄死體のみで既に二千八百を超え敵の損害は六千を下らずと推定されてゐる、又鹵獲品も馬四、野砲、迫擊砲、自動車等多數で機銃、小銃及彈藥に至つては無數でわが軍當局では特に整理員を派遣しこれが整理に當らしめてゐる程である

一部は上流へ 一部は鄱陽湖へ
支離滅裂の支那海軍

【南京五日發本社特電】支那軍が揚子江方面南口防備の重要據點とたのんだ湖口は遂に我が軍の手により占領された、湖口は支那海軍のそもそもの發祥地であつて絕好の要地であり、今次陸海軍の協同作戰に對し支那側ではここに海軍の根據地を置き支那中央海軍總司令陳紹寬指揮のもとに過去一年間日本海軍の壓攻撃に殆ど半減した海軍艦艇を

搔き集め て編成した長江艦隊及び青島方面で艦艇を日本軍のために全部失つて今は陸上部隊と化した舊東北艦隊麾下の第三艦隊所屬兵を東流、安慶など湖口下流六十海里の各要地に配備し江上の機雷敷設、兩岸の砲台、トーチカ等の警備に必死となつて日本軍の溯航を喰ひ止めんと試みたのであるしかしこれも日本軍の一度起つやその猛威の前に一角一角と崩されてゆき遂に僅々二十日にして支那軍長江方面の頼みの綱であつた湖口まで攻略される運命に立ち至つた、しかし、その輝かしきわが海軍の

功績の蔭 には至るところ壯烈なる敵前上陸を敢行して兩岸の砲台やトーチカを制壓したわが陸戰隊、吾が身を危險に晒して困難を冒し濁水中に危險極まる機雷除去作業に從事した掃海部隊等の涙ぐましい努力と少からぬ尊き犧牲の拂はれたことを忘れてはならぬ今やその大部分をわが攻撃に依つて失つた支那海軍殘存部隊は一部は九江上流に、一部は鄱陽湖へと避入、全く支離滅裂の狀態であるからその建直しに腐心する國府は今般新に王敬廷麾下の魚雷游擊隊を組織し外国から多数の最新式高速度艇を購入

外人教官 指導の下に魚雷使用の猛訓練を行ひつつあり、之によつて九江上ゲリラ戰を展開して漢口最後の防備を固めんと躍起となつて居るが之も結局は默々として前進を續けて居る皇軍の威力の前には一たまりもなく陷擊される運命にあり支那海軍は今や全滅の一途を辿つて斷末魔の足掻きを續けて居る

閑院宮殿下が御祝電
畑軍司令官に

【東京六日發同盟】閑院參謀總長宮殿下には六日畑軍司令官に對し湖口作戰部隊の湖口占領に關し左記祝電を發せられた

中支派遣軍の揚子江に沿ふ作戰部隊は安慶の占領に引續き天候及び地形の困難を排除して果敢なる作戰を遂行し既に湖口の要衝を占領せるを知り深くその勞を多とす

及川長官の聲明

【〇〇五日發同盟】湖口攻略戰に方り及川支那方面艦隊司令長官は五日午後旗艦出雲艦上で左の如き聲明を公にした

今回の湖口攻略は陸海軍の極めて緊密な協同の下に豫想通り着々施せられ赫々たる戰果を收めた海軍にては江上部隊と航空隊とが一丸となつてその成果を發揮した、今次進攻作戰では局地的天候の障碍により作戰當初一時わが航空隊の活動思ふに任せなかつたのである、各艦は禁令危險な機雷原を突破し閉塞線を啓開進撃した、その間岡本大尉その他とそれに新聞通信特派員若月、下津兩氏の壯烈な戰死をしたことは哀悼に堪へず、この屍を越えて一路に進撃を續ける將兵の士氣は愈々旺盛なることは帝國海軍の誇りであると存ずる

伏見宮殿下が御祝電
及川長官に

【東京六日發同盟】伏見軍令部總長宮殿下には四日の南昌における空中戰の赫々たる戰果を嘉せられ五日及川支那方面艦隊司令長官に對して御祝電を御發送遊ばされた

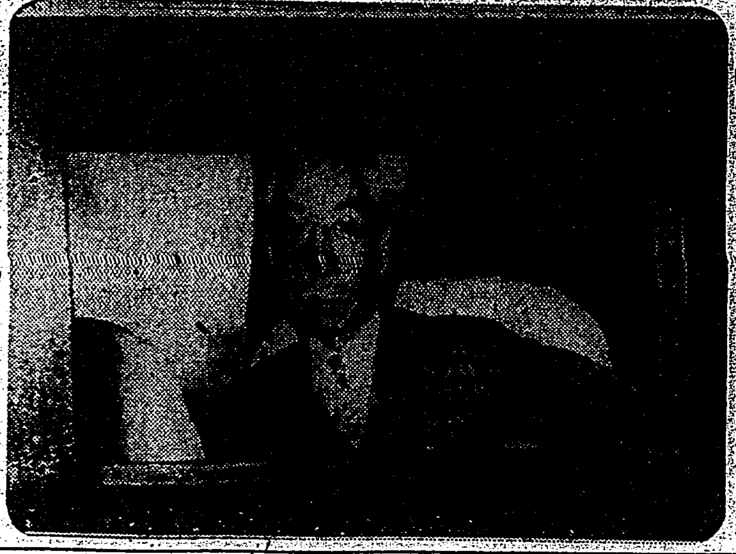
西下する池田藏相（東京驛にて・電送）

國民に對して一大決意を促す
六日首相談を發表

【東京六日發同盟】近衞首相は支那事變一周年記念日を前に六日午後官邸で記者團と會見し事變下重大時局に處する首相の決意を表明し同時に國民に對し長期戰に處する新な一大決意を促す談話を行ふことになつた、首相は一周年は板垣、米内陸海兩相とともに同夜日比谷公會堂における國民精神總動員中央聯盟主催の支那事變一周年記念大講演會に臨み重ねて所信を披瀝することになつた、三相の講演はＪＯＡＫから全國に中繼放送される

漢口は益々動搖
進攻部隊の進撃に

【上海五日發本社特電】我が揚子江進攻部隊の急速果敢なる進撃に漢口の動搖は更に加重され武漢三鎭は今や全く混亂の都市と化しつつあるが最近上海より香港經由漢口に入り更に同經路を辿つて上海に歸來した某邦人一旅行者は漢口の情勢に關し左の如く語つた

九龍より漢口に到る粤漢、廣九兩鐵道は日本の打續く爆擊に多大の影響を蒙つて居り、殊に日本飛行機の來襲に依り列車は何回となく停車し九龍、漢口間に丸一週間を要した、漢口に於ける共產主義宣傳は

熾烈 を極め旅館公共集會所は之等宣傳の中心をなしてゐる之等宣傳に當つてゐるものは小學校から大學に至る學生、生徒兒童學生が中心となり漢口全體が一つの共產都市なるかの如き印象を受けた、漢口の市民には上海を憧れる者多く上海からの旅行者は五月頃い位にもの會が開かれるが、その話の中心は常に和平問題で、商人、百姓その他戰區よりの避難民は何れも一日も早く和平を望む空氣がありありと看取される

軍機 の保護に關しては極めて嚴重で毎日午前五時より軍警又は憲兵が各旅館及び民家の取調べに到り特に香港方面よりの來賓者に對しては有無を云はせず一應憲兵隊に拉致し何等かの疑ある者は市内を引廻し漢奸の名の下に公衆の面前で銃殺に處する事は屡々である、現在漢口には正規兵三十万あり、各々防備に當つてゐると云はれるが何十五歲以上四十歲以下の男子十万人を訓練中であるとの事だ、然し之等訓練所よりの

脱走 兵は引きも切らず、脱走兵に對しては十年の懲役を科してゐるが現に漢口滯在中に十三名の逃走兵が憲兵隊に捕へられたのを見た

警備兵を派遣した西沙島問題に關して
佛大使が我方に説明

【東京六日發同盟】アンリー佛大使は四日午後外務省に堀内次官を訪問したが五日アヴアス通信社の報道に依れば席上アンリー大使は本國政府の訓令に基き西沙島問題に關し

フランス政府は安南人の警察部隊を西沙島に派遣したがこれは同島に設置の燈臺及び測候所警備以外他意はないものであると説明し日本側の諒解を求めた模様である

敵機二機を爆破
陸の荒鷲信陽を奇襲

【徐州五日發同盟】わが陸の荒鷲〇〇機は五日午前漢口北方の敵據點信陽を奇襲し飛行場に待機中の中型爆擊機一機、戰鬪機一機を爆破し更に附近軍事施設に爆彈の雨を降らせ多大の損害を與へた

蔣介石の要請など一蹴しさうな勢ひ
陳銘樞らが香港で密議

【香港六日發】去月七日夜當地陳濟棠邸にて陳銘樞、蔡廷鍇、蔣光鼐等舊十九路軍將領が密に會合何事かを密議した、その後傳へられる所によれば右は蔣介石が武漢防備に急なる爲め華南は連日に亙つて猛爆擊を受け而も華南は甚だ切迫せる華南防備に對し之を顧みる遑なきと徐州一帶の大敗を契機として漸くその脅威を危ぶまれるに至つた廣西派の動向を憂慮し、密に陳濟棠に對し此際舊十九路軍を再組織して華南防備に協力されたき旨要望し來つたので之に對する態度を決する重要會合であつたと云はれ、席上陳濟棠は蔣介石の内意を受けた手前聽話方を慫慂したが各將領は「開戰以來我等に對しては一顧も與へず今日に至り今となつて斯る要望をなし來れるは時期既に遲く且つ從來華南防備に對する中央の態度は誠意を認め難く華南の防備は華南の力のみを以て之に當るの外なき現狀に置かれ來つた以上今更中央の要望に應ずる必要なく反つて同様の立場に在る廣西派と連絡し、まづ中央に對し左記二項の要求を提出し之に對する中央の態度を見極めてから最後の態度を決すべし」と主張し議論の大勢は蔣介石の要請を容るべくもない狀態であつたと云はれてゐるが、果して中央に對する左の要求が容れられるや否や注目されてゐる

一、中央は優秀飛行機五十機を即時華南に派遣せよ
一、中央は大擧空軍を出動せしめ日本を急襲せよ

對蔣援助中止を華僑が請願
英、佛、ソ三國に對し

【横濱五日發同盟】横濱在留の華僑は支那事變一周年を迎へるに當つて今日尚英、佛、ソ三國が蔣政權に援助を與へるが如き態度は徒らに戰禍を永引かせ支那民衆を苦しめるものとし五日朝三國大使、領事宛長文の請願文を手交し各本國に對し蔣介石援助即時中止を傳達されたしと懇請した、請願文の大要左の如し

盧溝橋事件以來既に一年、吾等は郷家を失つて流浪せる細民各地に溢れて悲狀を極む、わが國内民心は一日も早く平和來るを望みその方途を講じつつあり然るに貴國は專ら直接間接に武器軍需品輸入等に種々なる自國的條件をもつて借款を結ぶなどの援助をもつて戰爭の延長に依つて東亞民族に寧日なからしめわが東亞民族の相互殺戮を利用して所謂貢献を避けんとしつつあるがわが東亞民族精神は未だ死せず今日既に覺醒して共存共榮を計り東亞永遠の平和を希求しつつあるものなり、茲に我國大使に請願し我國よりも貴國朝野人士に注意を喚起されんことを冀ふ

孔祥熙の强がり
語るに落ちて醜態

【香港五日發本社特電】國府財政部長孔祥熙は四日夜U・P記者に對し左の如き談話を發表したが餘りにも事實を無視せる一人よがりな僻見に耐へざる强がりを述べてゐながら而も言外に列國の干渉を泣訴してゐる所は語るに落ちたもので只管第三國の干渉乘出しを待望してゐる底意を剝き出しにしてゐる

一九三一年の日本の滿洲侵略に對し各國の無關心と無能力は再び侵略戰爭開始の端緒を開きその勢を煽つた、日本の放つた火は長城を越え支那の領土に波及し滿國に東亞網から世界の各部に及び世界人を殆ど窒息せしめんとしてゐる、平和を愛する支那は自國の生存を擁護する爲めと國際正義と平和を維持せんが爲め日本と鬪つてゐる、支那は今日迄獨力で鬪つてゐる、著しく劣勢な軍備を有する支那は三ケ月で叩きのめされるであらうとの豫測を裏切り今猶抗戰を繼續してゐる事は世界の賞讚を買ひ日本を狼狽せしめてゐる、日本に感謝すべき事は日本の爆彈や砲彈に依つて領土は失つたが國民が自信の念を強化し最後迄戰鬪を續け得る信念を與へられた事だ、丸一年後日本は未だその目的を達しないが支那はその魂を見出した、目下支那は世界の先見の明ある政治家が時宜に適したる救援を支那に與へ日本の砲火を止める勇氣があるか否かを疑ふものである

伊經濟使節團送別晩餐會

【東京六日發同盟】日滿伊通商協定締結のため來朝せるイタリー經濟使節團が使命を終へ七日歸國の途に就くので宇垣外相は五日夜霞ヶ關外相官邸にコンチ團長以下團員を招待し送別晩餐會を開催した使節團の外滿洲國の阮駐日大使、原參事官、加瀬外務官、外務省側より宇垣外相、堀内、松本兩次官以下各局長が出席、九時過ぎ散會した

兩國策會社の副總裁内定
十河、清水、川越の諸氏

【東京六日發同盟】北、中支兩國策會社の設立については既に大谷前拓相、児玉前正金頭取が夫々總裁に決定し、兩會社とも十月三十日創立總會開催の運びとなつたので政府は早急に副總裁の人選を進めてゐたが、北支會社副總裁二名中一名は興中公司社長十河信二氏を起用するに内定し他の一名は前日銀副總裁清水賢一郎及び東京商工會議所副會頭中野金次郎兩氏が候補に擧げられてゐるが、中野氏に對しては一部に難色あるため清水氏有力視され、又中支會社副總裁には元鐵道省事務局次長川越丈雄氏がその任に當ることに内定した

北支中支電信電話會社設立準備に着手
近く閣議に附議して

【東京六日發同盟】北中支經濟開發の先決條件たる通信網の確立に就ては企畫院で遞信省案と現地案とを中心に電信、電話會社設立の準備を進めつつあつたが、此程成案を得たので、來る八日か遲くも十二日の閣議に附議承認を經た上直ちに設立準備に着手する事になつた、その要綱は左の如くである

華北電信電話公司
一、中華民國法律に依り設立せられる中華民國法人とす
一、營業地域は北支開發會社と同一とし本店は北京に置く
一、資本金は三千五百万円とし左の割合で日支合弁出資とす
△中華民國臨時政府現物出資六百万円、現品出資四百万円
△滿洲電信電話會社四百万円
△國際電氣通信會社四百万円
△日本電信電話工事會社四百万円
△北支開發會社出資及び公募株金千二百万円
一、北支開發會社の出資は分割拂込として一時留保し開發會社設立の際出資す

華中電氣通信公司
一、中華民國法律に依り設立せられる中華民國法人とす
一、營業地域は中支振興會社と同一とす、本店は上海に置く
一、資本金は二千五百万円とし左の割合で日支合弁出資とす
△中華民國維新政府現物出資六百万円
△中支振興會社 國際電氣通信會社、日本電信電話工事會社 千九百万円

支那事變公債十圓券を賣出す
第一回は三百萬圓位

【東京七日發同盟】政府の支那事變公債賣出しは好評を博してゐるが、更に公債の大衆化を圖る爲め八月十五日より各方面待望の十円券を發行することに決定、その發行總額は未定であるが、年一回利拂として大體三百万円見當とすべく發行成績如何では次回より更に增額する筈である

その日その日

○ 多事であり多忙であつた此一年間、殆ど"天佑"の連續"脫線"の大行列――神人に謝す
○ この調子でこそ、"開闢以來の戰ひをしてゐる"といふ氣持ちにもなれる、アレ以來、頗る好調
○ 風に柳の柔やかさで日本へは期待してゐるが、やる事は正に正反對、さすが外交術の本場だけある
○ トンく拍子の廈門の復興、單に復興だけでなく、昔以上の新廈門を建設しなくては
○ "金の死藏"は、國家のために不利、賣つて利殖を圖る方が、本人のためにも有利、理窟は平明だ

人事

▲芝當代二氏（大日本製糖常務取締役）五日嘉南より來北（鐵道ホテル）八日内地へ
▲岡本久吉氏（臺銀副頭取）五日内地より來臺（日之丸館）
▲阿部童藏氏（明治生命常務取締役）七日來臺（鐵道ホテル）
▲梅野清太氏 六日來北（鐵道ホテル）
▲小野田正藏氏（臺灣興業鐵工場長）五日來北（鐵道ホテル）
▲深田末松氏（日本鹽酒製造社員）五日來臺（吾妻）
▲林田彭翻船長 六日出府（朝陽號）
▲山田勝一郎氏（日清汽船九州支店長）五日基隆發香港丸にて上海へ
▲鈴木仲一氏（大連東亞青果）五日基隆發香港丸にて上海經由大連へ

無紋琴

台北放送局も非常時局の下で大童になつて日夜活動を續けてゐるが、更に最近"マレー語の放送をして頂きたい"といふ眞面目な希望が提示されてゐる▲その理由は斯うだ。台北放送局の放送は、南洋方面でも相當に聽取されてゐるが、南洋一帶に何百万と居る華僑も此放送に依て正確な日本側のニュースが聽かれる譯で内々は喜んでゐるが、所がその放送は英語の外は臺灣語と北京官話とであつて、廣東省出の者は勿論、福建出の者でも多年南洋にゐてマレー語社會で暮してゐた者又は其の子孫などは自由に聽き取れない▲然るに若しマレー語で放送されるなら南洋全體の馬來人は勿論のこと馬來人を相手に商賣を續けてゐる多數の華僑も、日本側のニュースを十分に且つ自由に聽取することが出來、正に一擧兩得、一石二鳥である、だから是非ともマレー語放送をも始めて貰ひたい――といふのだ▲唯このためには馬來人のアナウンナ

愛情の一群 (183)
村山知義作
伊東顯畫

初夏のよそほひ（十三）

いつの間にか、かな子は、坂本の手を握つて、やさしく握り締めたり、撫でさすつたりしてゐた。

「あなたは奥さんをもう愛してゐない、とおつしやる。けれども、私はまだ小さいからよくは判りませんけれども、夫婦といふものは、愛がなくなつたらもう絶望で、別れるよりほかに途がないといふやうなものではないと、お母さんがいつも云つてゐるので、さうに違ひないと思つてをります。二年前になくなつた私のお父さんは、本當にいいかたでしたけれど、綺麗な人だつたものですから、二度ばかり、女の人のことで、お母さんをたいへんに苦しめたことがあつたのです。一年ばかり家にゐらつしやらなくなつたこともありましたな。さういふ間にも、お父さんはたいへんに私を可愛がつてゐたので、お母さんに内緒で、コッソリ私を呼び出して會つてゐましたがいつも、大人に話すやうに、自分の氣持を私に話すのです。お母さんの方はと云へば、お母さんもまたさうなのです。二人とも、ほかに打ち明ける人がなかつたためかも知れないし、私が小さいくせに、何か大人びてゐたためかも知れませんが、何しろ、さういふ點ではお父さんもお母さんも少しほかの人とは變つてゐたらしいのです。二人ともそんなにいい人だのに、そんなに二人の心が離れかかつたのは、最後に幸福に一緒に暮せるやうになつてから、二人から何度も聞かされたことですが、愛がなくなつたときに、愛さうと努力しなかつたからださうです。或る二人がお互ひを愛するやうになると云ふ氣持は、得難いものでもあるけれど、また、たいへんに、偶然的な、はかないものでもある。本當には價値がありはしないことから、不意に愛する心がたまらなく湧き起ることの多いものだ。さういふことから起つた愛でも、それが一生續くならよろしいわけだが、そんなことはまづあり得ない。結局、愛といふものは、だんだんと二人の力に依つて、高められ、深められて行かなければならないものだ。さうしなければ、その多かれ少かれ偶然的な、はかないものである原因が消えて行くにつれて、愛も消えて行くものであり、または、別の新しい原因に引きずられてしまふものであり、または他の點が高まるのに、その點ばかり高まらないために色があせてしまふものだ。だから、愛と云ふものは、長い間には、その最初の原因は消えて、ほかのもつと高い原因によるものへと、だんだんと變り成長して行くべき筈のものだ。その成長と變化が自然と、知らず識らずのうちにできてゆくものもあるけれども、また努力しなければできないものもある。夫婦の生活には、この努力が必要だ。かうして、その間には何度もあぶない時や、もう駄目だと思ふ時やがありはするが、結局、愛が高まり、深まつてゆくのだ。そのことをよく覺えてお置き――かう二人は私に繰返し繰返し云つてでした。お父さんがおなくなりになつた時、私はたつた十六でしたけれど、長い間、二人の間にゐて、二人の仲の惡い時は本當に淋しく悲しく、仲のよい時は樂しかつた長い間を通つて、私にはこの言葉がハッキリと滲み込まれたのです。あなたは奥さんと愛し合つて結婚なさつたのですし、奥さんは立派なかたなのですし、あなたを愛しておいでなのですし、それにお子さんが三人もおありです。どう考へても、私のお父さんお母さんのやうに努力なさらなくてはいけないと思ひます。私にはさうすればきつとうまく行くやうな氣がしてなりません。それだのに、さうしたくないと思ふのはあなたの我儘ですわ。そんな努力をしなくても、もつと大きな愛と幸福が手近にあるとお考へになる。けれどもその愛も、努力なしにはやつぱり消えてしまふでせう。我儘な人には、結局、深い幸福は來はしませんわ。だから、どうぞ、さうなすつて下さい。――ね、さうして下さるわね」

靜かに、そのやうに語り終へてかな子は強く坂本の手を握り締めた。

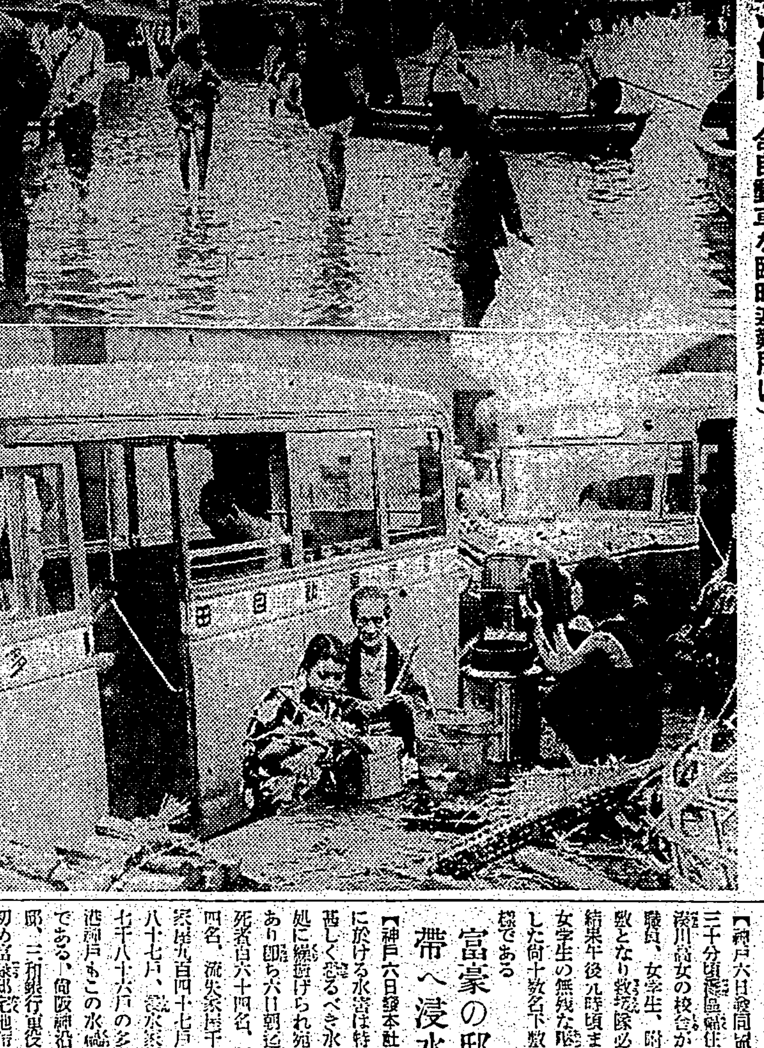

水魔に襲はれた土浦町

水魔の跳梁下に戰慄の四日目を迎へた土浦町は二日朝まで最高水位より約四尺減水したが低地區域三千以上は依然濁流渦卷き今や完全に湖水の一部と化した（寫眞は土浦驛前通り出水と乘合自動車を臨時避難所に）

水魔京阪地方を襲ふ
浸水家屋十四萬戸
溺死者二百六名
兵庫縣下の洪水被害

【東京六日發同盟】内務省警保局宛兵庫縣知事發電、水害報告―五日午後九時に至り天候殆ど回復せり目下判明せる被害の狀況左の如し

死者一五五、負傷者七一、行方不明一三六、流失家屋七三一、倒壞家屋六五三、半壞家屋三三五、浸水家屋一四〇、五五三

神戸には警官、消防隊、郷軍等總動員して救助警戒に當り大阪よりも警官百五十名の應援を得て市内は平穩を保ち居れり

【神戸六日發同盟】兵庫縣下の被害は一報毎に慘を加へ六日正午現在兵庫縣警察部に入報の死者は遂に二百六名に達し行方不明四百一名負傷者百十七名、家屋流失千三百六十七戸倒壞家屋九百八十八戸、半壞家屋六百五十九戸の多きに上つてゐる

水源地の堤防決潰
交通機關は全部杜絕

【神戸六日發同盟】大神戸を瞬く間に濁流に呑込んだ五日の水害は神戸市未曾有の慘事と言はれるが神戸が慘禍の中心となつたのは背後の山嶽地帶から海岸通りに注ぐ都賀川、生田川、宇治川等六河川が氾濫し、又布引水源地堤防が決潰したため之らの濁水が低地の市内に向け奔流したもので全市の大半は濁流に埋つてゐる、交通機關は殆ど杜絕し、大阪方面との連絡は完全に不能となつてゐる、尙さしもの豪雨も五日夜には歇み天候漸く回復の兆があり青年團、郷軍等は早くも總動員で復舊工事や救援作業に大活動を開始した、一方大阪府にても神戸市民救濟のため食料、衣類等の日常品を携へた救援隊並に警備隊を急派した

【東京六日發同盟】内務省着電―(五日午後六時)―五日午後一時頃降雨全く歇みたるも未だ神戸市内には南北に數丈の濁流氾濫しあり午前十時頃電線を斷たれたるため市内電話、警察電話其の他市内電車全部不通となれり、郡部の被害は不明なるも神戸市内に比し輕微なるものの如し、倒壞流失家屋の多かりしは山際に在りしため池、貯水池等の決潰多かりしに因る

次第に回復してゐる一方厨田市長の指揮する警備隊は罹災民に炊出しを續けてゐるとともに市場を開いて市民の台所へ活力を送るなど官民一致協力し目覺ましい復興振りを示してゐる

被害總額は一億圓
内相、閣議に狀況を報告

【東京六日發同盟】末次内相は五日の閣議に於て過般の水害狀況について報告したが報告概要左の如し

雨量は未曾有のもので昭和八年九年の水害と同程度若しくはそれ以上で今回の特徴とするところは全く風を伴はなかつたために山間部方面には被害少く平坦地方又は低地に被害の多かつた事である、從つて浸水家屋が非常に多く約二十六万四千戸に達し田畑の浸水は二十二万六千[illegible]步に及んだ、損害の見積りは地方廳の報告に據れば栃木縣は一千万円茨城縣は五千万円その他の分を合すれば一億円を突破する見込みである、今回の水害に鑑み低地湖沼方面における水害防止堤防の防護又川崎市方面の工業都市湾岸沿線の水害防止對策などについては國家として根本的に恒久的對策を行ふ必要がある

減水の兆見ゆ

【神戸六日發同盟】水禍に見舞はれた神戸市は六日朝來天候回復し浸水地も減水し始めたので青年團在郷軍人、工兵隊が總動員で交通、水道などの復舊工事に着手し罹災民も夫々各家屋内の清掃や[illegible]作業に大童であるが折柄の強い陽光に復舊作業は著しく捗どり交通も

大阪、明石間に臨時連絡船
陸上交通機關は全滅

【神戸六日發本社支局特電】關西に於ける被害は多數に上る見込で罹災作物の被害は莫大に上る見込なるも何分未だ電話、電信共に不通で水魔の恐ろしさを如實に示して居り五日午後五時現在で神戸の罹災家屋二万戸、死者行方不明二十八名に達し大阪、京都方面[illegible]の交通は全く杜絕、大阪、明石間に臨時に連絡船の運航をなす事となつた

湊川高女の校舍倒壞
死體十個を發見

【神戸六日發同盟】五日午後一時三十分頃湊區楠町通り五丁目私立湊川高女の校舍が倒壞し當時校内の職員、女學生、附近住民多數が下敷となり救援隊必死の救助作業の結果午後九時頃までに小出教諭外女學生の無殘な慘死體十個を發見した尙十數名下敷となつてゐる模樣である

富豪の邸宅地帶へ浸水

【神戸六日發本社支局特電】關西に於ける水害は特に兵庫縣に於て甚しく恐るべき水魔の慘禍が到る處に繰廣げられ宛然地獄圖繪の感あり即ち六日朝迄に調査の分にて死者百六十四名、行方不明百七十四名、流失家屋千二百五戸、倒壞家屋九百四十七戸、半壞家屋百八十七戸、浸水家屋は實に十六万七千八十六戸の多きに達し濁流の港神戸もこの水禍に慘憺たるものである、尙阪神沿線では住友別邸、三和銀行重役一瀬粂吉氏邸を初め富豪邸宅地帶は濁水の渦に襲はれ哀れをとめてゐるが元大阪府知事林市藏氏は行方不明である、交通機關は何時回復するとも見當が付かない

伊藤孝太良氏の一家七名が溺死

【神戸七日發同盟】阪神沿線住吉村觀音林大同貿易社長、伊藤忠商店重役伊藤孝太良氏(五二)邸は濁流に呑まれ無殘にも同氏はじめ夫人等一家七名溺死した

林市藏氏と家族ら行方不明

【御影六日發同盟】住吉川の氾濫に依り阪神沿線の富豪村、御影を並べてゐる國民經濟界の大立物の大邸宅は一瞬にして濁流に押流され其被害甚大であるが元大阪府知事現熊本縣農工銀行取締役會長林市藏氏(七一)(前米野ソ大使の厳父)並にその家族は行方不明となり同夜御影署へ警察隊が急派された

林氏生存と判明

【大阪六日發同盟】濁流に襲はれ行方不明を傳へられた元大阪府知事林市藏氏は六日早朝兵庫縣廳に無事避難して居た事が判明した

工業地は無事

【神戸六日發同盟】未曾有の慘禍による神戸市の被害は殆ど山手住宅街に集中され海岸一帶を占める工業地帶は殆ど打擊はない模樣で知られた[illegible]神戸製鋼、川崎造船所、兵庫の鐘紡、川崎車輛、三菱重工業、川西航空機、川崎造船所等何れも安全で操業を續けびくともせぬ生産陣を誇つて居る

"事變博"記念の繪はがき頒布
一組十錢で希望者へ

支那事變博覽會は七月一日開場以來毎日の樣に觀覽者を續け支那事變並に防共に對する銃後國民の熱誠を示してゐるが、本社では一は入場者一同の希望に副ふべく事變博記念繪葉書を作成、六日午後より事變博第二會場出口で一組十錢で希望者に頒つてゐる、該繪ハガキは事變博會場の正面の全景、世界防共と國際新情勢電氣地圖、靖國神社と臺灣神社、南京攻略パノラマ、大型戰車とその操射者その他の陳列品の五枚で地元の者にも事變博を記念するのに好箇の資料であるとされてゐる、因みに繪ハガキ發賣所には事變博の美麗なスタンプを用意し一般の利用に供する事になつてゐる

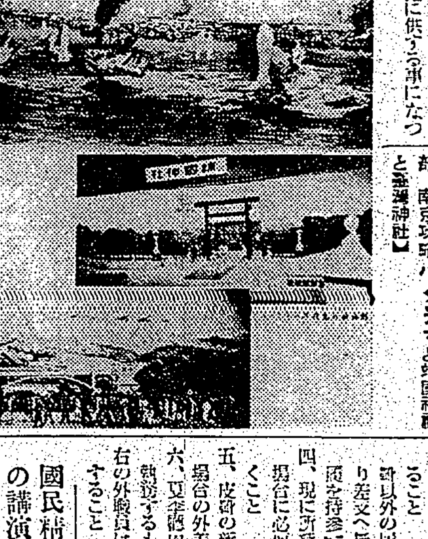

【寫眞は事變博記念繪はがきの一部、南京攻略パノラマと靖國神社】

ノータイ・下駄履きで登廳
辨當持參で節約實行の臺北市役所

事變下國を擧げての物資節約時代に順應する爲と、熱帶都市の防暑との一石二鳥をねらつて島都台北市では吏員以下の服裝其他に關し五日午後一時半から市役所市尹室に於て石井市尹、關澤、矢土南部長以下各課長參集して打合會を開き左の通り服裝規定並に關する取決めをなし、六日全職員に通牒を發した、尙右規定は「吏員以下別に服制の定め無き者」に限られて居るので官服の改廢に關しては現行の改廢若くは便宜の取扱に依り例へば「官吏の制服はス・フとし、帽子（時價八円）は本島產の大甲帽とする」等の官服改良に關する意見を其筋に具申中であるので何分の示達ある迄從前の通りといふ事になつて居る

市吏員（吏員以下別に服制の定め無き者）の服裝は當分の間左記に據る

一、背廣服の場合はノータイにて差支なし
二、詰襟服の場合はカラー等は「セルロイド」製品を可とす
三、日常皮靴は成る可く使用せざること
靴以外の履物を使用するは元より差支へ無きも下駄の場合は草履を持參すること
四、現に所持する皮靴は儀式等の場合に必要に付大切に保存し置くこと
五、皮靴の新調は万已むを得ざる場合の外差控へること
六、夏季廳内に於ては上衣を脱し執務するも差支へ無し
右の外職員は成る可く辨當を持參すること

籍民の復歸者二千餘
復興の一路に邁進
日毎に躍進する廈門

【廈門五日發橫地同盟特派員】日支共存共榮の大旆も高く復興の一路を邁進しつゝある廈門は内、台、支の復歸者相次ぎ近來益々活氣を呈して市内店舖の「開店」するもの日に多きを加へ街を織りなす通行人の數も繁く、その間を縫うて[illegible]の風に靡いて漫歩する支那美人の姿もほかに浮え街に平和と潤ひを與へ始めた、陸車しかなかつた交通機關も臺灣拓殖公司經營の大型バスが加はり市民に足の福音を齎せば[illegible]に向つて[illegible]も開通し同公司の手で配給を開始、また電燈復舊工事も大部分進んだ[illegible]は大部分点火され一時無[illegible]の中出込つ順で点燈され山地にも次第に明るさを增して來た

復歸人は五日まで內地人の復歸者は家族を殘して殆んど復歸を完了し新渡來者七十四名をすら加へ

「籍民」は澎湖及び[illegible]よりの復歸者約二千名、殘留者を加へて約三千五百名を數ふるが八千名に未だ遠しの感があるが内地居留民が今後漸次活潑な活動を開始し治安維持會と連絡を執つて僑民委員會を結成し來者の爲に努力してゐる、別に日本居留民會では金融組合、貿易組合を作つて經濟活動に乘出した一方疎開民より[illegible]二千六百餘名を算へ殘留者と合せて四万千名に達してゐるが

いづれも昔に異る善政を信頼、安んじて生業に就いてゐるが治安維持會ではこれ等復歸民を迎へて、一層積極に及んでゐた從來の「苛酷」の税を免じて數種の税を撤廢するに止め、また財務管理委員會を設けて支那人財產の保管に任ずるなど島民の福利增進に努めてゐる、殊に注目すべきは最近香港華僑の復歸するもの三十二家族を算へ廈門の繁榮に大きな光明を齎したことで更に數日前南洋華僑の有力者で南支財界に重きを爲した[illegible]銀行元頭取[illegible]が來廈南洋華僑復歸に先鞭をつけた

かくて一般避難民の相次ぐ復歸とともに華僑の復歸も進捗し新生廈門は復興の大道を辿り出した、かく復興の「希望」に燃える中に治安維持會では日支官民共同で同會成立大祝賀會を擧行することになり準備を進めてゐる（寫眞は廈門の思明大衙）加藤本社特派員撮影（總督府許可濟）

渡航者殺到！
臺北北署に連日卅名

[illegible]廈門へ！巴[illegible]の蘇へる新天地への[illegible]の復歸狀況が日を追うて廈門への渡航者は[illegible]ことに增加をしめしてゐるが台北北署に於ても廈門渡航者の申請される現在で一日平均二十名を下らぬ盛況を[illegible]理に統制されてゐる、渡航者も引揚民の他に新規渡航者が激增しえてゐるが當局の語る處に依ればこれ等渡航者の身元確實と認めた者のみを渡航させる方針であると云はれてゐる尙渡航者の殆んどは[illegible]が多い樣である

退藏金處分を一般に呼びかく
大稻埕生活改善會が動く

[illegible]

苛酷

東本願寺別院で報國法要嚴修

臺北市壽町東本願寺別院に於ては七日支那事變勃發一周年記念日に當り重大時局の認識を深め長期作戰下に於ける銃後の信念を振充すると共に又事變戰歿將士の英靈を慰むる記念報國法要を當日午後二時より別院本堂にて嚴修引續き記念講演をなす事になつた

肥料學の談話會

臺北帝大內土壤學肥料學談話會では七日午後二時半から、大學理化學第一講義室に於て、左の講演を行ふが一般市民の來聽を歡迎すると

一、廐肥及び綠肥の土壤中に於ける分解に就いて　大學土壤學　佐伯秀章氏
一、題未定　臺灣電化　坂本忠八氏

西門會の教化委員會

末廣町、築地町、濱町聯合區にては五日午後八時事務所に於て金子會長以下委員參集左の諸項を協議した

一、防護團設立に關する件
二、國防婦人會員增募の件
三、赤十字社員增募並に[illegible]の件
四、國民防諜獎勵の件
五、一品獻納運動の件

西本願寺で報國一座會

西本願寺では七日の事變一周年當日午前七時から報國一座會を開催するが次第は佛前勤行、默禱（一分間）宮城遙拜、小笠原輪番の時局法話、勅語及聖旨奉唱である

あすの天氣

北部地方　南東の和風晴
中部地方　南東の和風晴
東部地方　南の和風晴後曇
西部地方　南の和風晴
南部地方　南東の和風晴
概況（六日）七六四粍の高氣壓は小笠原島方面にあり滯留する模樣、本島は一般に[illegible]南の和風晴であります

國民精神總動員の講演と映畫會

台北市の國民精神總動員講演會は五日より開始されて居るが、六日は午後八時半から公會堂に於て開催される事となり一般來聽を歡迎すると

△講演　一、長期戰に對する國民の覺悟と銃後報國運動―鈴木州內務部長
二、非常時局下に於ける本島人の覺悟―府評議員許智貴氏
三、總動員下に於ける消費節約と貯蓄に就て―臺銀牛尾調査課長
△映畫「赤の脅威」其他ニユース映畫數卷、「時局下の[illegible]」

南支進出者の養成講習會
けふ開會式擧行

南支方面進出者養成講習會は既報の如く六日午後八時台北[illegible]にて島田文教局長列席の下に開會式を擧げ、引續き開講する事となつたが入會申込者は遙かに豫定を超過して四百名の多數に達し中には血書嘆願といふ熱血兒も出て人選に非常に苦しんだが詮衡の結果右の內八十名だけ入會を許可する事となつた、然し今回詮衡漏の者も第二、第三期には漸次入會せしむる筈である、尙講習科目及び擔任講師は次の如し

△修身公民科（今村帝大教授、後藤同助教授）▲支那語―北京官話（稻村府翻譯官）福州語（高崎訓導）廈門語（鄭訓導）潮州語（紀訓導）廣東語（臺北神田氏）△南支事情―井出府囑託、佐藤商事教授、臺銀梅津氏△南支經濟事情―臺銀牛尾氏、三井府囑託、磯帝大教授、關田研技師、金村府技師、早坂帝大教授△課外講演―國、海軍部、府職員、銀行其他より適任者に依囑す

割腹自殺

本島人に珍しい割腹自殺―臺北市堀江町一ノ四九ペンキ職辛秀（三二）は五日午後十時頃指物大工用鑿にて腹部を四ヶ所突き刺して割腹自殺を企てたのを家人が發見直ちに臺北赤十字病院に擔ぎ込んだが同十一時三十一分遂に絶命した、尙同人は前科六犯の無頼の徒にして家人に忌憚され[illegible]一人であつたが自殺決行前にマラリア病を患ひ其他[illegible]に惱まされてゐたものであり原因は厭世自殺と云はれてゐる

しかして一般にも本島人銃後の熱誠强調の為呼び掛けることになり[illegible]實行に努力することとなつた

今晩の映畫

大世界館　1 讀日ニユース　2 廣國　3 特[illegible]あさり
芳乃館　1 家庭ニユース　2 大岡政談[illegible]　3 大海・パテーニユース　4 密[illegible]の歌
國際館　1 一心太助　2 讀日ニユース　3 少年突擊[illegible]
タイゲキ　1 讀日ニユース　2 朱と綠（前篇）　3 同（後篇）
新世界館　1 忠治山[illegible]　2 雷[illegible]の殺人　3 西部の南[illegible]

メガネは専門　特巧な設計　獨特な技術（衛生時保證）　前所出派町玉兒　金光堂　電話2053番

ポアール　タダレメ　アセモ

生徒募集
公認 東洋自動車講習所
活動寫眞應用設備内容全島一
臺北市蓬萊町參貳壹番地
所長 丁島士恭太
（規則書申込次第進呈）

臺北小型自動車講習會
小型自動車講習開始
▲開日 毎月十日開始
▲期間 十日間修了
詳細ハ規則書送リマス
臺北市太平町三ノ二番地
東洋自動車講習所内

錦鐵製 全迴轉部防水式
山口の自轉車

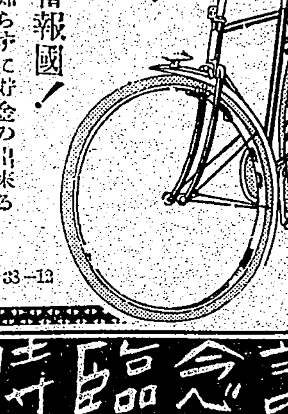

貯蓄報國！
知らずに貯金の出來る故障知らずの國民車！
東京・日本橋・小傳馬町
山口自轉車工場販賣部
33—12

喘息 アストマン
大學病院公立病院一般有名醫家並に藥局に賞用せらる
往診代用新藥

荊妻ノブ儀突然腦溢血にて七月六日午前四時四十分死去致候間生前辱知各位へ此段謹告仕候
追而七月七日午後四時自宅に於て告別式相營可申候
夫 松尾常國 男 渡邊靖久 親戚總代 久保田治郎壽次 山瀨又肇 友人總代 大井次 陳阿呆

蓄音器祭記念臨時發賣
既發賣の大傑作流行歌！
KING
軍國子守唄 塩まさる
あゝ我が戰友 近衞八郎
若しも月給が上つたら 林伊佐緒 新橋みどり
戰地から故郷から 塩まさる 新橋みどり
軍國夫婦郵便 塩まさる 新橋みどり
からゆきさん 松島詩子
僕の父さん 塩まさる
赤城月夜 塩まさる
勇士は朗らか 塩まさる
霧の上海 松島詩子
マロニエの木蔭 松島詩子
マリネラ 松島詩子
上海航路 林伊佐緒 三浦詩子
愛國行進曲 標準盤三面（各一圓）
大日本雄辯會講談社
キングレコード

流行歌 僕のポケット 樋口靜雄
流行歌 こんなお方が 林伊佐緒 井口小夜子
流行歌 大島航路 松島詩子 樋口靜雄
流行歌 城ケ島夜曲 夏目芙美子
映畫主題歌 牡丹くづるゝ時 松島詩子
吾子よいづこ 樋口靜雄
映畫挿物 新柳櫻 藤田錦波
吉例「キング」の傑作盤臨發！
どれもこれも粒の揃つた珠玉盤！お早くお求め下さい！
A41

豫約會員募集 六月廿日より八月十日まで
宮城道雄名盤集

宮城道雄の藝術は、箏曲と云つたやうな限られた狹い範圍のものではない。その作曲は最も新らしい印象派的な音樂である。我々は今、日本の天才樂人によつて作られた、樂しく又貴重なこの日本文化の宣揚盤を、廣く愛國の知識人に贈る。
配布レコード―十吋盤、特別レーベル六枚、毎月十日配布、六ケ月完了、布地優雅アルバム入、約五十頁の解說與附。第一回配布七月十日
曲目
ビクターレコード
L—29

GREAT TOKYO

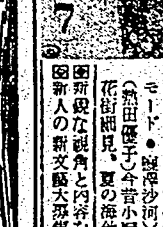

東京に生れて（長谷川時雨）新布と銀座（[illegible]）[illegible]の方角（松井翠聲）送つた教訓（丹羽文雄）洋裝（夏のモード・[illegible]）うなぎ（[illegible]）[illegible]今昔小話（[illegible]）、河成[illegible]太郎訪問記、新抄花街細見、夏の海釣―定價送料共二十二錢
新鮮な視角と内容を持つ豪壯高佳の夏のグラビヤ集新人の新文藝大募集！キヤメラマンの作品發表
大東京東有樂町 京市ノ二 東京内 社

家庭と婦人

微笑むアナベラ

職業婦人と健康問題

活動的になるにつれて目立つのは生理的な異常

醫學博士　保坂孝雄

今日、職業婦人の進出には、全くすさまじいものがあります。我國だけでも既に百万人を突破する現状であります。いつたい、職場と職種であるとされてゐた女性の進出について、その健康問題はどんな影響を持つてゐるでせうか。醫學博士保坂孝雄氏に婦人科醫の立場から伺つて見ませう

職業婦人といつても、種々ある昔は産婆、髪結などがその主なものであつたが、今日ではバスの車掌、マネキンなどのやうな新時代の色彩を鮮明したものが進出してゐる。

更に外國では、弁護士、圖書館員といつた方面へも段々生活戰線を擴げてゐるといつた有様である

産業統計上からいへば、公務自由職業として、醫師、産婆、官廳勤人などが擧げられ、商事自由職業としては料理店の女中、女給、商店員、事務員などが數へられるであらう、しかし、常識的に、他の一面から見れば、智的もしくは非勞働的職業と半勞働もしくは全勞働的職業とに分けてお考へることが出來よう。

そして勞働的職業として、昔は海女、土工といつたものが筆頭に擧げられたが、今日ではエレベーターガールとか、女車掌とか、さういつたものが現はれてゐる、これも新時代が描く時代相であらう。

×

婦人の街頭への進出は要するに社會經濟問題であるが、その本來の姿から見れば、異状に屬するものと考へられる。とにかく大體に於て職場であるとされてゐる女性が男子と伍して活動するといふ以上、どうしても多少の無理が伴ふのは避け難いことであらう。また職業に依つては、職業病とも稱すべき症狀を呈するものもある。

例へば活字を扱ふ女工が知らず識らずの間に鉛毒を受けて不姙症になつたり、密閉した商業建築の中で仕事をしてゐるものが紫外線不足のために、腺病質の素質あるものに影響したり、常識にしてしかも變化に乏しい單一な仕事を繰返す電話交換手に神經衰弱症を多く見たりするのも、職業婦人と健康問題との一面を語るものであらう。

×

全般的にいへば、職業婦人と月經との關係などは相當密接なものがあるやうにおもふ。これに對して毎月休暇日を與へられる職場所であればいいが、さうでない多くの場合に於ては、どうしても無理をするために月經異常を起し易くなる。

また、之迄内に引籠つてゐたものが急に勤めに出る、女學校からすぐに官廳、銀行、會社等へ勤める。かうした場合には生活の急激な變化が精神的に肉體的にかなり影響するものである。

月經異常といつても、いろ〳〵あるが、その期間に際して發する月經痛の如きもの、或は頭痛、腰痛、心悸亢進などを起すものも見られる。ただこれも程度の問題で中には近代人の特質である病氣に對する神經過敏から思ひ過ごす人も少くないやうである。

×

職業婦人と月經との關係は各方面で研究されてゐるやうであるが其時期に於て、能率の上から見れば、如何に影響するか、之は自然と職業分析の範圍内に入つて來るのであつて、時間に對する科學的分析的研究、並に運動に關する科學的分析的研究、此二つの觀點から調べて行かなければ、正確な調べは得られまいと考へられるのである

×

要するに職業婦人と健康問題とについて、これを全般的に見れば睡眠第一といふことが當然問題として起つて來る。殊に妙齢の人はいくら眠つても眠たりないものであるが、外に出て働いてゐると、種々氣を使ふことが多く、どうかすると、夜眠れないといふ人がある。

これは神經質の人に多いが、さうした不眠の原因は精神的にその日の生活の垢がついてゐるためであるから、家へ歸つたり、さつぱりした氣持になり、心機一轉を計ることが大切である。そして、快食、快眠、快便この三つが健康上特に大切なことである。

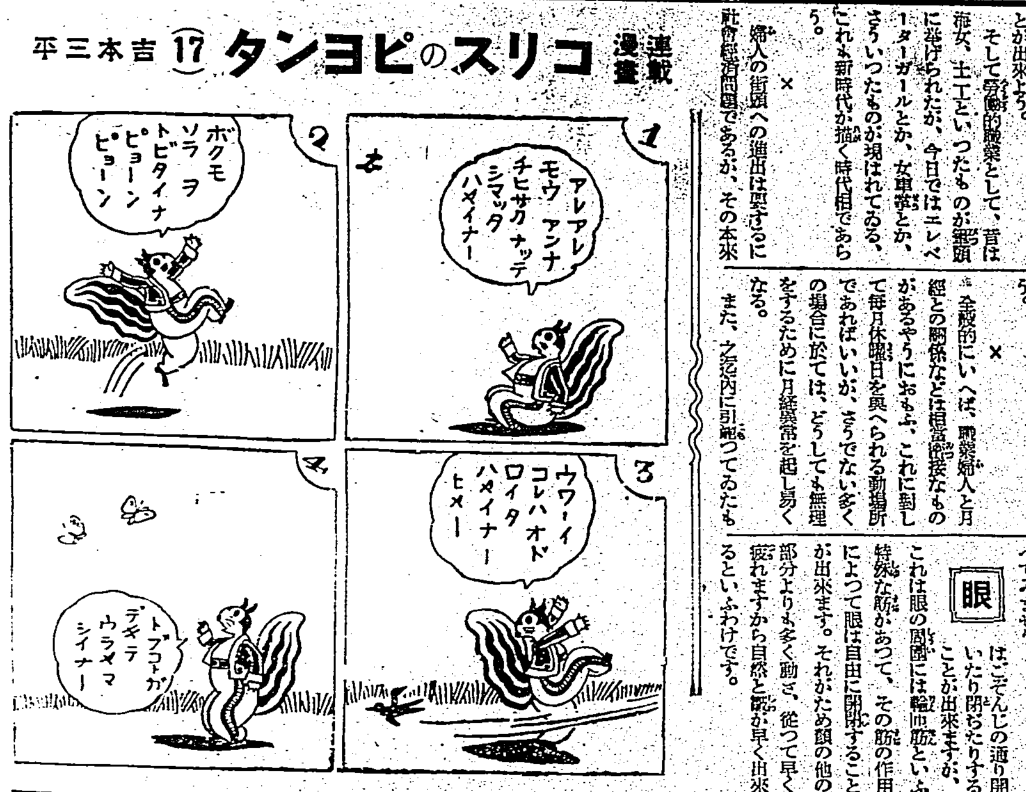

御用心

嘆きの鏡

中年の婦人たちを困らせる小皺の原因

若　いはち切れる年頃ならば眼のシワなど凡そ人のことのやうに思ふものですが、さてそれがそろそろ中年の頃にかかつてくると、ふと鏡をのぞいてみて、あつと悲觀するもので、その時になつてあわてても何にもなりません。防ぐこともなるべく早く、そしてよき方法を考へるべきでせうが、さてその小皺の早く出來る原因をしらべてみませう。

眼　はごぞんじの通り開いたり閉ぢたりすることが出來ますが、これは眼の周圍には輪匝筋といふ特殊な筋があつて、その筋の作用によつて眼は自由に開閉することが出來ます。それがため顔の他の部分よりも多く動き、從つて早く疲れますから自然と皺が早く出來るといふわけです。

し　かしどんなに早くても二十五歳位までは皺は出來ません。これは人間の皮膚に彈力を與へる彈力纖維があつて、この纖維は生れた時から廿五、六歳位までに一番澤山あるが、廿五、六歳頃から五十歳位までの間に急激に減少して行くものです。從つて廿五、六歳位からそろ〳〵皺が出はじめるといふわけであります。

そ　れからちよつと面白いことは眼の小さい人と大きい人とでは、どちらが早く皺が出來るかと云ふと大きい方が早い。それは大きい方が眼の開閉するのにも筋肉が大きく強く動かされるからで、どうしても早く疲勞するためです。從つて眼の表情の豐かな人程早く皺が出來易いと云ふ理由に陥ります

次　にこの皺を豫防するには、前述の彈力纖維の減少を出來るだけ防ぐことが最上の方法です。勿論生理的の減少ですから全く防止するわけにはまゐりませんが、しかし皮下脂肪の發達がよいと纖維の減り方がぐつと少いのです。

即　ち皮下脂肪の發達とは一口に云へば瘦せないで肥ることですが、それには胃腸を整へ、十分の睡眠をとり、呼吸器病にかからぬやうに、且つ皮膚の抵抗力を強くすること、また眼の周圍の筋肉にもある程度の刺戟、例へばマッサージ等をするなどがよろしいのであります。

更　にすでに生じた皺を完全に除去する方法としては睫毛際の皮膚にメスを入れ、弛んだ皮膚を切り取つて縫ひ合すといふ整形手術をするほかはありますまい。第二に美容的マッサージ法としましては、強い刺戟を與へることは益々筋肉を疲勞させるばかりで禁物です。しかし皮下脂肪の發達を助ける一方法として輕い刺戟と榮養は必要ですから寢るまへには眼の周圍に榮養クリームとか椿油、オリーブ油等をたつぷり塗り指のひらで輕くヒタヒタと打つ程度がよろしい。亂暴なマッサージやタオルでごし〳〵強く擦ることは絶對に禁物です。（ロシー上田）

身の上相談

相談相手もなく男女に係る精神上の問題で御相談になりたい方は手紙で身の上相談係宛御申込み下さい、電話や面會は御斷りします

問　嫌な女につきまとはれる

私は十九になる台北の某專の學生です。實は最近故郷の或女が台北に出て來たいと手紙をよこし、しかねることを書いて來まして甚だ困惑して居るのです。その女は私が歸省した時友人から紹介された女學生(今は卒業しました)でして、ちよつとつき合ひましたが多くの缺點を持つ女といふことが判るにつれて嫌になり遠ざかつてゐたものです。こちらへも始終手紙をよこして自分の決心を促して來てゐましたが遂に今度の樣なことを申してゐるのです。お前さんは嫌ひだと明らさまに言へば自殺でもはかるかも知れない氣性の女で、そんな事にでもなれば當然私の名も新聞などにのり學校を棒にふらねばならず、さうかといつて好きだの愛してゐるのと言へるものではありません。あと一年で卒業なのでそれ迄待てといふより外にないのですがさうしておくにしても後々がまた厄介で實に困りきつてしまひました、どうすればよいでせうか(T・K)

答　良心に從つて善處せよ

どの程度の交際をされたものか判然しませんが、婦人として恐れてゐる所から察すると通り一ぺんの、又普通の交際ではなかつたやうに感じられます。然し、それにしても、親しい迄のことがなかつたのなら佐程案じ込むことはありますまい。先方が台北に出て來たいといふ事は貴君との同棲を迫ることで、謂ふ所の「決心」もそれを指すのだとすれば隨分常識の外れた婦人と申すべく貴君でなくとも斯樣な種類の人間と交際を厭ふのは當然です。万一貴君が一時たりともそれらしい事を言つた程深入りした交際を結んだとか、もつと悪い事に肉體的に汚したとかいふことになれば事情は餘程變つて來るのであつて、貴君も男子の責任上あつさり之を片づける事は出來ないでせう。從つて姑息の手段で一日延ばしに利己的な、いい加減な事を言つておくのはいかぬ、須らく父兄に事情を訴へ、斯すべきは謝し解決すべきは解決していただかねばなりません。大して深入りしたものでないのなら一應父兄に諒解してゐる事情を訴へるに止め相手に對しては默殺の態度を採つてゐればよいでせう。二つの中何れの途をとるかは貴君自らの良心が判斷することです。何れにしても女には斷じて手紙を出さぬこと、そんな事どころか戰時體制下にある名校の學生であるといふ高潔な矜持を以て學業に專念して下さい。さうすれば悪魔に自ら鋒を收めて退散します。(係)

動物の健康兒（二）

サイレンが鳴ると、心得たもので、「お鷺だ、お鷺だ！」と白鷺の赤ちゃんがお母さん鷺に御飯の催促を致します、オッパイのかはりにおいしいどぢやうをいれて貰つて、どうしてどぢやうってこんなにうまいんでせうといつてます

厄介千萬な黴も無くては全く困る

農學博士　住江金之

黴菌といふものは人間はこれらを厭がるものですが、しかしカビや黴菌がどれだけまた人間生活に大切な役割をもつてゐるものであるかは、これまた驚くべきものがあります、一概にそれカビよ、それ黴菌よと恐れるものではありません、私達の毎日の生活につき物のカビと黴菌との關係を少し調べてみませう

▽

先づ朝食に必ず吸ふ味噌汁の味噌は、御承知の通り大豆と米、或は麦でつくります。しかし大豆と米とをどんなに搗つぶしても混ぜても決して味噌は出來ません、これを醗酵させなくてはならないのです、その時役に立つのは「麹カビ」といふカビで、このカビによつて大豆の蛋白質が分解して、うまいアミノ酸をつくつたり、米や麦の澱粉を糖化したりします

▽

次に漬物を召上るでせう、糠味噌漬は「乳酸菌」といふ菌が乳酸をつくり、また「酵母菌」といふのがアルコールをつくります。つまりこの乳酸とアルコールが胡瓜や茄子に浸みこんで、あのさつぱりしたうまい漬物の味を出してゐるわけです

▽

また晝飯は外でおそばでも食べるとしますと、蕎麦のだしの鰹節これは鰹の身を干したものですがこれとてただそれだけでは鰹節の味は出ません、やはり特別なカビが鰹に繁殖してあの味を出してゐるのです、だしに加へる味醂、云ふまでもなく「麹カビ」の作用です、砂糖で味醂の代用は絶對に出來ません

醤油は大豆と小麦でつくりますが、これもやはりカビの繁殖を利用したもので、大豆からアミノ酸をつくり小麦から糖分をこしらへその外種々の酵母菌によつてアルコールもつくられ、種々のバクテリアによつて香が出來ます。これらの菌の作つた香が醤油の香なのです

更に夕食時に飲めるものが見はれたとすれば、この酒は酵母菌がアルコールを造化したものです

▽

…を食べることにします、パンはベーキングパウダーを用ひても出來ないことはありませんが、おいしいパンを作るには、酵母を用ひてふくらませます

從つて少しではありますが、パンの中にもアルコールがあるわけです、パンにつけるバタ、これはクリームに乳酸菌を作用させてつくつたもの、チーズは牛乳に乳酸菌を作用させますが、チーズによつてはカビまで働かせてゐます

そんなわけで、もしこの世に黴菌といふものがなかつたらどうでせう、吾々の生活は實に乾燥したうるほひのないものになつてしまふことでせう

▽

（附記）黴菌といへば、もしもこの世の中に、物を腐敗させる腐敗性のバクテリヤがなかつたとしたらどうなるでせう

木の葉が散つても、それは腐り放しで腐敗せず、それがため土壌を肥すこともなく自然穀物なども瘦せてしまふやうなことになります。また、落葉は積み重つて家を埋めるやうなことにもなりませう

更に、動物の屍も腐るといふことがありませんから大陸を旅行すれば、そこには猛獸毒蛇の恐ろしい死骸が何千年、いや何万年のこの方の一切を累々として曝らしてゐることとなるでせう（記者）

臺日歌壇

安成二郎選

汐止　叶　猛

荒磯の岩の狭間に咲き垂れし山百合の香は谷にみなぎる

断崖に咲きて垂れたる山百合は水のしぶきに濡れて匂へり

竹群の葉すれかそけく露けき朝の道を朝まだき行く

露光にたまゆら明る庭先の露に音たてて朝は烈しき

義勇砂兵團を送る

晝ながら天日暗くなる時し万歳の聲空にゆるがす

下營　泉　徳

身に迫る吾み寺に講じたる…の下にたたずむ

猪印

慰問袋の山
猪印の山又山
皇軍の勞苦は國民のみが知る、銃後が送る慰問袋に犒軍の赤誠溢るゝ猪印も宜なる哉

キンメ火持の一番よい
安住蚊煙香
あずみかとりせんこう

E—36

エキ カートール本舗
製 大阪 安住大藥房

志らが赤毛染
るり羽
美しい緑の黑髪!!
生々とした若さこそ美しさ
これこそ「るり羽」の持つ魅力
特長
一、前洗ひせずとも直ぐ染り
一、染は手輕に湯で溶ける
一、後洗ひ良き程色艶を増し
一、枕を汚さず永く保つ
一、日本髪洋髪何れにも良く
最も使ひよき染毛劑
(全國藥店にあり)

武田發賣品
學習に大切な頭の藥
ノーシン

神經衰弱
睡眠不良・就眠困難
神經亢奮・不安焦燥
カルモチンは病的に亢奮せる中樞神經を鎮靜し神經衰弱に伴ふ諸種の不快症狀を去る。
而も麻醉作用によるものゝ如き危險性なく作用緩和にして胃障害を來さす、覺醒後心身の爽快を感ずる特長を有す。
十錠(二十錢)　100錠(二圓四十)
カルモチン
製造發賣元 武田長兵衞商店 大阪市道修町
關東代理店 小西新兵衞商店 東京市本町
88(1)114

強力殺虫液
ピレキラ
特許
大正除虫菊株式會社
紀州・有田

ヒゲクラベ
グリコノ
タベ
クラベ

アース
蚊取液

切れ毛に
毛質を強く改造する
ワカミツ

昭和の常識
押入の「行李」の下に帶芯の棒を二本敷けば濕氣ず、引出すにも便利

一度で直ぐわかる
他の半量で十分な
清掃力！

殊に……半練の爽やかな香味はこれから夏分へ、何方にも喜ばれる魅力を持つてゐます。

JINTAN'S TOOTH POWDER

仁丹歯磨

江戸桃花陣 (79)

海音寺潮五郎作 富永謙太郎畫

野獸の群 (八)

ガラッと戸が開くと、三人の肚胸が入つて來た。

既に提燈を持つて入つて來たのは、外ならぬ御摸の男である。

次に入つて來たのは、たけの高い、ひどく瘦せた、まるで骸骨の上に皮膚がこびりついてゐるといつた感じなのだが、妙に青黒いびかびか光る、精悍で凶暴な顔をした男だ。――御摸頭であらうか、必ずや頭巾の下で、鳥追女お蓮の兄と自稱する、小頭の三五郎である。

最後に入つて來た男の顔は見えない。このむし暑いのに、黒い布を用心深く覆面にし顔に巻いて異樣に光る眼だけを見せてゐる。からだつきは、肥つて、ずんぐりと背が低い。

ずらりと前に並ぶと、大きな聲を立てるとそのままには捨て置かないとおどかしながら猿轡を外した。

「荷川の殿樣」

口を切つたのは三五郎だ。

龍之介は相手が自分の名を知つてゐるので驚いて眼を上げてまじまじと見つめると、相手はその無氣味な顔を薄く微笑ました。

「よござんすか。――知つてゐますよ。お名前は」

「……」

「しかし、わからねえのは、殿樣ほどの身分のお人が、何の用事でこの町へ入つていらしたか、それだ。いや、殿樣は、茅町の通りからこの男――こいつア伊の傳次といふ御摸でござんすがねえ――その傳次をずつと跡いて見えた、そいつア判つてます。聞きてえのはそのわけだ。何だつてついて見えた」

「……」

「御身分にも似合はねえ。岡ッ引風情のするやうなことをなさるから、こんな目におあひなさるのだ。こつちは脛に傷持つどころか、からだ中傷だらけなんだ。氣味の惡い事をされちや、身に降りかかる火の粉とやらだ。手荒な眞似もしたくなりまさアね。惡く思はんでお問ひ申してえな」

荒い言葉づかひだが、何となく情愛のこもつたところもあるやうなので、龍之介は一切を打ち明けようと思つた。話しの持つて行きやうによつては、この御摸の頭目へ對する怨恨もうまく解くことが出來さうな氣がした。

龍之介はしばし沈默の後、御摸の方を向いた。

「傳次とやら」

「何でえ」

「そちは先日、淺草の仲見世において、ある武士の懷中物を掏み取じて、取り押へられたことがあつたらう」

「それがどうしたつてんだ」

「そのために、ある婦人を恨んで仕返しを企ててゐるであらう」

「さうよ。それがどうしたつてんだ。いや、それから先き、手前の言ひてえことをこつちで言つてやらア。その田舍武士つてのは手前の家來でよ。家來のために迷惑を掛けて相濟まねえてえんで、そいつを番人にして女の家に住み込ました。ついては、どうだらう、物は相談だが、ここらで手を引いてくれめえか、とかう言ひてえんだらう」

「さうだ」

と龍之介がうなづくや否や、相手は猛然としてたけり立つた。

「糞ッ食へ。百姓や地侍相手の田舍の小惡なら知らぬこと、お江戸の惡黨にそんなしをらしい根性の者ア一人だつてゐねえんだ。おう、も一つ、お前への聞いてゐるところを聞かしてやらうか」

龍之介の前にしやがみこんで、如何にも意地惡げにその顔先に顔をつきつけて言ふのである。

海外映畫短信

△名女優ヘレン・ヘイスの去就は注目されてゐたが最近彼女はパラマウント首腦部に對しストオリイ敵を唆して次の如く語つた「武器よさらば」のやうな私に適當なストオリイが無ければ私の映畫出演は無益です

△RKOではルウ・ルウジイのプロテユウスで「暁しきスタア」の撮影を開始した、主演はジヤツク・オーキー、助演はルシル・ボール

△フエイ・ペインターはワーナー映畫「愛しい娘」にオリヴイア・デ・ハヴイランドの母親に扮して出演する事になつた

次第に綠化する 市農園の分區園
一家總出で樂しむ

台北市農園の分區園も許可された市民の手でどんどん耕され、畝立てされて次第に綠化しつつあり微笑ましい風景を見せてゐるが氣早やな連中が移植した茄子や葱の苗も既に活着し、播種した胡瓜も最早や手を立ててやらねばならぬ程に伸びてゐる。

ここもと土に親しむと言ふ丈ではなく一種の樂しみさへ生れ出て來てゐるやうである。

× ×

場内を一巡して見ると分區園らしく夫々が思ひ思ひの趣向や好みを發揮し、花壇式のものがあるかと思ふと農作一點張と言ふのもあり、中には花も作るし蔬菜も作ると言ふ兩道をかけてゐるのもあつて頗る面白い。併し何としても五坪の畑にあれもこれもと一家中の者の希望や好みを盛り込まねばならぬので苦心する譯である。

× ×

併しそれにしても全くの素人で經驗のない一年生を一々丁寧に指導し世話して行かねばならぬ農園の人々も並大抵でないであらう。"どうです、御指導役は大變でせう"と三浦技手に聞くと、"いえどうして／＼皆樣大變熱心で却々お上手ですよ、此調子で行けば日本一の分區園になりますよ"と張り切つてゐる。天然的な太陽の惠みと分區園所有者の個々の張り切つた努力の結果がものを言ふ事は言ふまでもない事、蓋し三浦技手御世辭ぬきの至言である

× ×

分區園の現狀は大體植込みを完了した程度であるが、朝夕之等の土に親しむ[illegible]の家族が三々伍伍打ち揃つて通ふ畑で今はすつかり打解け合ひ"如何ならこれを御使ひなさい""この鍬を御貸ししませう"と仲よくやつてゐるが、之等は先づ分區園ならでは見られない微笑しい人間味豐かな情景と言ふ可きもので、斯うしたところに只單に土を掘り、汗を出す以外の分區園のよさがあるのではあるまいか。

寫眞は完全近い分區園と花壇作りに懸命の若夫人に指導中の三浦技手

地球の年齢

地球は從來考へられてゐたよりも、更に百二十億年古いといふ新研究が今度米國の物理學會で發表された。エール大學のコヴアリツク博士とアダムス博士は、地球の年齢測定について多年研究した結果、今迄同測定に用ひられたラジウム測定法から更に一歩を進めてラジウムとトラン泡にイオンの交互作用による新測定法を發明したもので、これによれば從來二億年とされた地球の年齢は、實に百二十九億年といふトテツもない數字を示してゐる。尚生物の發生は十五億年前といふことになつた。兩博士の研究で從來地球の生成と地球上の生物發生との間の時期があまり短いとて、疑問の種になつてゐたのが見事解決された譯である。

未來戰の花形「地震」

[illegible]の折衝止まる所を知らないのは武器の發達だといはれるが、イタリーの科學者アドネ・ノサリ氏は目下自然の[illegible]地震を戰爭手段に應用しようと熱心に研究中だといふ。ノサリ氏がこの研究を思ひついたのは、地震は一種の電氣現象であるから大氣の或る條件の下に適當の放電を行ふことにより地震を誘起することが可能であるとの學理に基くもので、この大氣の一定條件を稱して「地震氣候」といひ、地球の地核がこの一定形式の電氣に感應すると物理的變化を及ぼし地震が發生する。所でこの「地震氣候」の如何は、未だ氣象學上研究の餘地が殘されてゐるが、飛行機と共に放電裝置をほどこした飛行機が所謂「地震天候」の時を選び、敵國領土上を旋回し強力な電流を撒くと、たちまち地震が發生し思ひならぬ阿鼻叫喚の慘狀を展開し、後方混亂には空爆以上の效果が得られるわけだが、殺人光線や電氣砲等と共に未來戰の花形武器として、やがて人工的地震がその姿を現はす時が來ないとも限らない。

カナ文字ニュース

△揚子江ヲ サカノボル ワガ陸軍部隊ハ 海軍ト空軍ノ ケフリヨク ノ モトニ 大雨ノ中ヲ 香口ニ 敵前上陸シテ 敵陣ヲ ケチラシナガラ 四日午後六時 湖口ヲ センリヨウ シテ 佐藤部隊ガ 先頭ニナッテ 入城シマシタ

△關東地方ヲ オソッタ 豪雨ハ コンドハ 關西ニ ヤッテ來テ 神戸ヤ 大阪方面ハ 三日カラ フリツヅイテ キマスノデ 河川ハ ハンラン ガケクヅレ ガアリ 家ハ コハレテ タイヘン ナ ヒガイ デス

アメリカのカメラ列車

毎週末きまつて遊覽列車がニユーヨークから出る。この列車には寫眞といふ共通の道樂を持つた熱心な人々が殺到するのである。この列車はカメラ列車と呼ばれ、あらゆる想像出來得るカメラの型がみられる。一台の車は暗室に當られ旅途には熱心な素人たちはフイルムを現像し、燒きつける。最優秀なのには賞を授ける。いろんな停車地點では乘客が大急ぎで下りて得意のスナップを撮るのである

(海)(外)(小)(話)
渡船顛覆て死刑

ソヴエットの[illegible]工作も係り殺くと樂だになると見え、この頃ではスターリン政權に忠實なソヴエト市民もウツカリ仕事でしくじらうものなら、恐ち「人民の敵」のレツテルを貼られて、G・P・Uに引つくくられるので、戰々兢々としてゐる模樣だ。最近モスクワに達した西シベリア共産黨機關ソヴエットスカヤ・シビル紙の報道によれば、この程ノヴォシビルク市近傍のイナ河で六十人の勞働者を載せた渡船が顛覆し、二十四人溺死したと云ふ事件が起つた。原因は乘客を載せすぎた點にあるのだが、忽ち事件の責任者として同船の船頭、乘つてゐた勞働者の工場監督その他二名が逮捕された、反ソヴエット的所業も甚しいとて、同船頭と工場監督は死刑、其他二名は懲役十五年の重刑に處せられたのである

上海畫信 (二)
(繪と文) 高橋亮

何か面白い支那的な彫刻はないものかと思つて上海の街をぶらぶら歩いてゐて目についたのがこの木像だ、閘北のとある街角のお寺の經壇に安置されてあつた。高さ五寸位の煤で黒ずんだ木像である、孔子樣の木像かも知れない

臺日漢詩壇

選者 劉清德

寄高階少佐　東　船山
槊軍万里不離鞍。啖肉皆酒豁作肝。橫槊賦詩多送氣。曹家餘烈至今看。

慰安君戰傷
男兒提劍遠從軍。一日盟前時失群。待看他年凱旋日。金甌無缺偉殊勳。

梅田中尉
見敵還誰友愛存。欲教同弟答天恩。滿腔熱血無驕逝。寫出英雄未死魂。

長沙空襲
九省振邊武飛行。紛出長沙敵府營。戰鵬一擧降地軸。惜破府未休餘生。

與府介石
吾皇聖德自休明。暨國勇將捫八紘。若能遂仁解甲土。祇應和好救蒼生。

從軍述懷　本宮三香
歲際驍雄鬼不如。彈丸如雨進兵車。男兒應死婦人手。戰死沙場一代譽。

大黄河
逝者如斯不暫休。奔濤激岸思悠悠。黄河水似綠河水。源發崑崙大海流。

蘇州
戰後山河兵氣銷。孔南水郭酒旗搖。姑蘇風景佳于昔。楊柳三千六百橋。

陣中寄內
[illegible]

玉里　高文淵
車中雜詠
未能玉里下車遊。有限行程莫可留。[illegible]

其二
[illegible]

其三
[illegible]

其四
[illegible]

臨海道路
[illegible]

週の映画
右門捕物帖
七日から芳乃館

監督は押本七之輔、主演は淺香新八郎、撮影……江戸の盛り場、淺草に近い裏町で女が殺されてゐた。右門が乘り込んだ時には敵四郎が乘り込んでゐた、殺された女は旗本榊原の妾である事が判つた敵四郎は現場近くに住む人形師宗五郎を犯人として捕へ詮八として六婆を取調べた、右門はむつつり捜査をつづけてゐた、その結果右門の前に現はれたのは折枝の妹景丹である、そして右門が事件を解決して行くといふのである――同時上映は大谷日出夫主演「忍術江戸荒し」と現代劇大内弘主演の「ピストルと謎」である

メガホン塔

▲市建青年團員諸君と自轉車で臺北目差して體力增進、運動旅行を行すれば非常時に相應しい行事となる是非實行を願ふ(一街民)▲五日千歳町市場構內で財布を拾ひ保管してゐます心當りの方は取りに來て下さい(千歳町市場內[illegible]商店)▲六月廿九日午後、錦町一五九小中學校前道路上の引越リヤカーの下に落ちてゐた[illegible]をお拾ひの方は御屆け下さい 薄謝を呈す(錦町一五九[illegible])▲七月二日臺北市南門局前道路で落された[illegible]自轉車で御屆け下された方に厚く御禮申し上げます(錦町二一二[illegible])▲錦町のお寺の前の[illegible]

商況 (六日)

台北正米市場前場

	當	中	先
▲一期蓬萊米	二一、二六 一單	二一、二〇 五單	(八月二十日限新用) 二一、三〇 五單
▲一期丸糯米	—	—	(八月廿日限切上場) 二〇、〇〇 八單

中場

	當	中	先
▲一期蓬萊米	二一、二三 二一、二二 二一、二一 二〇單	二一、二五 三單	二一、二八 二單
▲一期丸糯米	—	—	二〇、〇〇 七單

臺米公定相場

總出來高	一五六單
▲一期蓬萊米	二一、二四 三單 / 二一、二五 四〇單 / 二一、二一 二單
▲一期丸糯米	二〇、九〇 一〇單

基隆在庫米 (六日現在)

一期蓬萊米	一五一、三三六袋
二期蓬萊米	三三
二期丸糯米	五、一八〇
到着米	一九七單 (二、六七一袋)

大阪期米前場

	當	中	先
節	三五、九八	三五、一一	三五、一一
一	〇七	一一	一一
二	〇七	一一	一一
三	〇七	一二	一〇
四	〇七	一二	一九
五	〇六	一二	〇八
六	〇五	一一	〇七
七	〇一	一〇	〇五
八	〇〇	〇七	〇二
九	九六	〇五	〇〇
十	四、九八	〇六	四、九九

東京期米前場

	當	中	先
寄	三五、一〇	三五、〇六	三五、〇四
引	四、九一	四、九二	四、九〇
高	五、一〇	五、〇六	五、〇九
安	四、九一	四、九二	四、八九

東京銘柄前場

	當	中	先
▲一期蓬萊米 寄	不申	不申	三、一二
止	三、一二	不申	三、一五
▲一期丸糯米 寄	不申	三、〇〇	三、〇八
止	不申	不申	三、九〇

東京銀行貿株

日銀	五四七、〇	同新	三七〇、〇
正金	一九六、三	同新	二三、三
勸銀	八五、六	同新	六四、〇
興銀	八七、八	同新	二四、五
臺銀	八八、五		

東京國債前場

	寄	引
第二五分利	一〇三、四五	—
第一四分利	一〇二、六五	—
第二四分利	一〇二、六五	—
佛貨四分利	一九八、三五	—
米貨六分利	三六五、二〇	—
同五分利	三六〇、二〇	—

東京短期前場

	寄	引	高	安
東新	一三四七	五二	五四	四二
大新	七六六	七〇	七〇	六五
紡新	三二一	一八	一八	〇二
帝人新	九六九	七二		
東レ新	七五八	六〇	六四	五八
日魯	五七四	七四		
日穗	一〇四四	四九		
鐘新	一〇三一	三一	三二	三〇
郵船	六四二	四三	四四	四二
郵新	四六三	六四		
重工	[illegible]	[illegible]	[illegible]	[illegible]
日石	七一七	一八	一八	一七
日立	九七〇	七六		
滿栗	七七一	八四	八四	七〇
滿工	六五一	四九	五三	四九
電工	九五五	六八		
新栄	五二二	二二	二二	二〇
京電	五二二			
滿鐵	一五六二			
北炭	一八八			
日新	七一六	一四		
日曹	六七九	八三	八五	七八
麥酒新	三六七	六八		
水産新	三六九	七二		

東短取組除合

新東	一二九五、九三〇株 賣方二五六店 買方三五六店
滿栗	五〇、五九〇株 賣方二〇店 買方九八店
同兩建控除	一二八、九二〇株

東京長期前場

	寄		
富士紡	四九、〇	同新	二四、五
鐘紡	二三二、〇	日清紡	七七、三
片倉	二六、五	同新	九八、二
帝人	一一七、二	同新	二八、七
大正紡	三九、二	同新	七、〇
東洋紡	一九、九	同新	一三二、四
富士電	七五、五	同新	一八、九
朝日麥酒	六一、二	同新	[illegible]
[illegible]	一〇五、八	同新	[illegible]
[illegible]	七七、八	同新	三八、八

大阪砂糖清算前場

	寄	引
七限	一三、二〇	一三、二六
八限	一三、二四	一三、二六
九限	一三、三六	三、二九
十限	一三、四二	四一
十一限	五三	五〇
十二限	六三	六一
一限	六二	五九
節	一節	三節

大阪長期前場

	寄	引
大株	八〇、八	八〇、八
大新	七七、五	七七、二
東新	一三六、三	[illegible]
紡新	三二二、六	一五、七
帝人新	九八、五	八五、一
鐘紡	七八、二	[illegible]
同新	五九、四	八八、四
日穗	九二、五	九八、一
同新	二五、一	六〇、一
郵船	[illegible]	六五、二
郵新	四七、〇	六四、七
同新	[illegible]	[illegible]
日曹新	一〇五、九	二五、一
東レ新	七五九	六〇
日レ	一一一	六六
短紡	一三〇三	一七
東紡	二三〇三	一六六
日穗	一〇四七	五〇
大株	七九八	八〇四
大新	七六二	六六

大阪砂糖現物

三温(OBB)	一一円〇〇錢
分蜜(MJ)	一〇円二五錢
精糖(鑿)	一三円七〇錢
同(湘)	一三円八〇錢
同(日)	一三円九〇錢
耕地白糖(A双)	一三円八〇錢
黑糖	一五円一〇錢

神戸豆粕前場

七月限	四、九八

大阪綿絲前場

	寄	引
七月限	二〇三、六〇	二〇三、九〇
八月限	一九六、七〇	一九九、六〇
九月限	一九五、七〇	一九八、三〇
十月限	一九四、三〇	一九七、一〇
十一月限	一九四、四〇	一九六、二〇
十二月限	一九三、二〇	一九五、五〇
一月限	一九四、四〇	一九六、一〇

大阪棉花前場

	寄	引
七月限	五四、一五	五四、一五
八月限	五四、四〇	—
九月限	五四、七〇	—
十月限	五五、〇〇	—
十一月限	五五、八〇	五五、九〇
十二月限	五六、〇〇	五六、四五
一月限	五七、二〇	五七、三〇

大阪人絹前場

	寄	引
七月限	—	八七、六〇
八月限	八六、九〇	八七、〇〇
九月限	八六、六〇	八七、三〇
十月限	八六、八〇	八六、六〇
十一月限	—	—

横濱生絲前場

	寄	引
七月限	七九〇、〇〇	七九四、〇〇
八月限	七七二、〇〇	七七八、〇〇
九月限	七七四、〇〇	七七五、〇〇
十月限	七七五、〇〇	七七六、〇〇
十一月限	七七五、〇〇	七七七、〇〇
十二月限	七七七、〇〇	七七八、〇〇

神戸對外爲替前場

對米期近	二八弗一六分一三 [illegible]
同先物	[illegible]
對英期近	二八弗十六分三五 [illegible]

外國金塊相場

[illegible]

外國銀塊相場

[illegible]

東長總取組

當限	六三八、二六〇株
中限	六二六、七二〇株
先限	九三三、八二〇株
合計	一、三三八、八〇〇株

大阪短期前場

	寄	引		高	安
東株	一二五、四	東新	一二三四、九		
郵船	六四、八	同新	四七、一		
商船新	二四、五	石川島	六九、八		
湘南	六九、五	北炭	八二、五		
鉛鋳	七五、〇	同新	七四、八		
入山新	八六、〇				
日石新	一二五、九	同新	一二二、九		
鐘紡	九六、九	同新	七二、六		
二 新	四八、七	同新	八五、九		
小野田	九三、八	神戸桐	八五、四		
淺野	三九、五	同新	一九、二		
地鑛	三四、〇	東拓	九六、六		
秋木新	三六、四	同	四九、二		
宇部	五九、八	日窒	六九、三		
日石	七一、九	同新	五七、八		
日栄	七九、九	昭肥	七二、六		
水産新	三六、一	白棟	八七、八		
東亜	八五、五	同新	八四、五		
商船	五九、六	九六		九四	
日魯	一六四				
日産	五八三	七四		八三	
大株	[illegible]				

臺日案内

書籍 最近支那大地圖(價七十錢 送料十二錢) 臺北榮町一 新高堂書店

內地土產 南洋パインアップル 臺北本町二 矢野商店 電五一二二番

名物 芭蕉煎餅 下江商店 榮町二ノ九 電話一九一六

寫眞 カメラ中古品高價買入 臺北市京町二 南光寫眞機店

時計眼鏡 和田はメガネ專門 臺北本町(?)商銀通り 電話六[illegible]〇番

メガネ專門日光堂 臺北市表町二ノ一〇 電四九五七番

料理屋 料理 仕出し 辨金本家 電話九四〇五番

金融 電話商品券 高價買入 (電話〇番八) 施[illegible]

商品券 電ワは三成社 高價買入 金融印 [illegible]

藥種商 喘息にワンカ 臺北市榮町四ノ一一 [illegible] 肺炎に[illegible]アンチルンゲン [illegible]

洋服 子供服 臺北本町 日進 マーケット

電器機具 レコード吹込機 ラヂオ[illegible] 臺北京町四 [illegible]

紙文房具 文具はエビスヤ 臺北本町二 電話二〇二〇番

雜件 計理士 [illegible] 佐藤辰也 電[illegible]八五二

完全無缺 純胚芽米 臺北[illegible]六八 前村商會精米部

佛壇盆提灯 近づくお盆の御用意に 京町一 松原佛具店 電話二六六六番

神棚佛具佛壇 新起町一 谷澤佛具店 電二八一七

高價買入 不用家具多少に不拘御報參上 新起町二 奧山家具店 電六八二七番

理想の强力殺虫液 フマキラー

ワカミ[illegible] 美容院でも 洋髪に日本髪に大好評

止血 トロムボゲン「ブ」
强力止血劑の權威 肺臟脾臟抽出ホルモン
本劑は止血劑として最も有效なる動物の肺臟及び脾臟抽出ホルモンであつて內服又は注射により確實容易に且つ迅速に奏效し氣腫・再出血或は粘膜を刺戟する等の副作用なく臨床各科に賞用せらる
喀血血痰 胃腸出血 鼻血外傷 外科手術時 月經過多 痔出血 血友病 紫斑病等
株式會社藤澤友吉商店 大阪市東區道修町 東京市日本橋區本町
T.138

●勉强中 ノーシン
頭がボンヤリしたり、クシヤクシヤしたりして學習の進まぬ時にはスグ
ノーシンをのんで下さい。頭はハツキリと明快になり勉强が愉快にズンズンとできます
●どこの藥店にもあり

淋特效藥 淋特效藥 淋特效藥
社會病の終焉!
G-U(ヂユ)ーサイドの偉効
今世紀の大發見として 全世界の治淋界に 劃期的新療法を確立した G-Uーサイドが 本邦にも發賣され初めてから 幾らも經たぬ內に 其の特異なる藥效作用に因つて 永年苦しんだ淋疾を 遂に治癒した患者は 實に無數に上り 果然一般患者に未曾有の反響を惹起しました。
斯くの如く G-Uーサイドが 治淋界に慧星の如く出現して 空前絕後の 完全療法を 發揮するようになつたのは これ專ら 本劑に含有されてゐる 新發見の特效因子が 從來の一時的治癒劑のそれとは 根本的に異なるものであるからであります。
永年淋疾治療に 苦しんだ諸氏は 何等躊躇する所なく、本劑を以て根本治療をなし 一日も早く この恐るべき社會病の害毒から 逃れんことを 確信を以てお奬めします。

全國有名藥房販賣

A型2號 ナショナル・ランプ

パタコのみの 齒磨カモス
……組み敷いて眺むればこはいかに御顔いとゞ美しけれど御傍はしやくろぐろと脂の御齒……

949 各藥化粧品店にあり定價十五錢

臺灣日日新報

本日夕刊共十六頁

編輯發行人　佐々木　會

發行所　臺北市本町四丁目　臺灣日日新報社

社説
感謝と更に感激の一年間
聖戰の意義を大悟一番せよ

昨年七月七日の夜、北京の近郊盧溝橋において、日支兩軍の間に衝突があり、之に端を發して現在の支那事變にまで擴大して來たのであるが、本日茲に一周年記念日を迎へ、實に無量の感慨と感激とに堪へない。當時、帝國政府は、不擴大方針の下に現地解決を希望したのであるが、それは今日より見て甚だ無理な注文であつた。即ち日支兩國の宿命は、當然一度は大衝突に依て根本から解決されねばドウにもならぬ事情に迫られてゐたからである。後世の史家が、支那事變の動機原因を何と記述するか知らないが、吾等の觀る所を以てするならば、是れは當然起るべきものが當然に起つたのであり、その日支衝突の口火が盧溝橋の地點に於て切られたといふに過ぎない。蔣政權のアノ多年に亘る抗日侮日教育と、其々國をバックとして長い間計畫されて來た抗日排日運動とは、早晩、事變となつて爆發されねばならぬ事件であつた。

それにしても、此一年間の回顧は、なんと華々しい戰績の累積ではないか。外蒙古聯盟自治政府が新たに出來て外蒙よりする赤化の東漸を防止する外、河北、河南、山西、山東の北支諸省を攻略し、北京臨時政府は益々其の基礎の固きを加へ來つた。中支にあつては、上海、南京の輝く攻略戰に依て江蘇、浙江、安徽の諸省を平定し、南京には維新政府の確立と共に、從來抗日の據點として外國勢力を巧に操縱してゐた上海の根本的掃除も行はれ、更いで徐州大會戰に於て抗日國民黨を徹底的に膺懲し、更に其の戰意を挫いた。而して今や揚子江の溯江部隊と共に皇軍は潑剌たる元氣を以て京漢線を制し、近く長江筋の心臟部武漢三鎭をも攻略せんとする氣勢を示してゐる。南支方面にあつても、皇軍は絕えず軍事施設に猛爆を加へ、水面上に於ける金門、廈門、南澳諸島の攻略と相俟つて實に曠古未曾有の大戰果を擧げて來たのである。

三

これが過去一年間の出來事である。何と考へた所が人間業で出來ることでは無い。御稜威は固よりのこと、天佑神助と共に、正に世界無比なる皇軍將兵の誠忠と勇戰奮鬪とに因らねば到底できない事績である。吾等は國民と共に、此一事に想到する時、唯感激、ただ感激あるのみであつて、問題には謹んで感泣せざるを得ない。國民が本日の正午を期し、一齊に默禱を捧げ、或は武運の長久を祈願し、又は一菜に甘んじ、會品の獻納に於て赤誠を表明しようとするのは、固より當然の事であつて、苟も心ある國民は一人殘らず此の國民的行事に參加すべきであると思ふ。吾等は、七月七日を以て東洋平和の礎石が置かれた"記念の日"として永く國民が銘記する事を望むと共に、今次聖戰の意義を大悟一番する所あらんことを熱望するものである。

けふ事變一周年記念日

決意を新にせよ
小林臺灣總督談

顧みれば北支の一角に不測の變動が發してより正に一年、此の間御稜威の下皇軍の絕大なる活躍と銃後國民の赤誠とに依り眞に有史以來未曾有の戰果を收め我國の國武は既に北、中支を制し南支を壓して今や敵は最後の鐵壁と恃む武漢三鎭の攻略も近きに在りと豫期されるのであるが、事變發生當時恐らく何人も一年ならずして皇軍が全支那の中樞漢口を脅かすに至らうとは想像だもしなかつたと思ふ、此の記念すべき日を迎ふるに當り我々は先づ幾多の艱難を克服し此の偉勳を擧げられた皇軍將兵各位に對し深甚なる感謝を捧げ其武運長久を祈り又其間國難に殉ぜられた幾多英靈の壯烈を偲びて衷心の誠を致し其遺家族の幸福を祈念すると共に我等は益々銃後の護を堅うし眞に戰の庭に立つも立たぬも國を思ふ心に二つない事を如實に立證し奉らねばならないと信ずるのである

由來我國は其建國の理想に基き比隣相提携して東洋永遠の平和を確立せんものと堂々の步武を進め來つたのであるが不幸にして隣邦支那の蔣政權は我が眞意を解せず我國の態度を以て支那の存立を脅かすものの如く曲解し事毎に我國に反抗するのみか我國の隱忍自重するを見て却つて輕侮蔑視の有らん限りを盡し遂に昨年今月今日其正規軍を以て我が皇軍に挑戰するの暴を敢てするに至つた、事茲に至つては正義の劍は其鞘を離れざるを得ず我國は平素の修練を發揮して所謂「無鞘打」を彼に加へて今日に及んだのである、若し彼にして我國の武士道精神の片鱗でも會得するならば男らしく決戰を交へて…

敵がある限りは
何處までも進擊
畑最高指揮官の所感

【上海六日發同盟】日支事變一周年に際し畑最高指揮官は左の所感を發表した

去歲七月七日支那軍が北京郊外盧溝橋に日支紛爭の端を開きしより茲に一年、皇軍は國際信義を遵守作戰上の不利を忍び外國の權益を尊重しつつ勇猛果敢なる進擊を續け揚子江の牙城たる南京も指揮の裡にあり、而して我が常揮下に歸せる區域は支那の三分の一に達し、更に經濟的盛衰を透進に資源などの見地より觀察するにその大半は我れの支配下に屬し機能の偉大なる戰史にその類例を見ざる所なり、而して我軍は敵が餘喘を保つ限り如何なる邊陲の地にも進擊を敢へて辭するものに非らず、是れ即ち日支親善の再敍を防止し億兆の幸福を將來に約束し且つは…

第三國の仲裁に依る
〃國府と和平〃あり得ず
近衞首相方針を披瀝

【東京六日發同盟】聖戰早くも一周年を迎へて政府國民相共に愈々堅忍持久、時艱克服に邁進せんとの決意を新にしつつある時近衞首相は六日午後二時首相官邸で記者團と會見し先づ事變勃發以來今日に至るまで大陸に勇戰奮鬪護國の鬼と化した幾多忠勇なる將士並に戰傷勇士に對して敬虔なる感謝の言葉を述べた後事變を中心とする左の如き時局談を試み漢口攻略を控へた帝國政府の決意並に蔣政權を續る列國最近の動靜とこれに對する政府の決然たる方針を明かにし更めて事變の重大性に對する國民の決意を喚起し今後に處すべき覺悟を促してその奮起を要請するところあつた

問　最近列國が和平を策してゐると傳へられてゐるが政府のこれに對する方針如何

答　第三國が動いてゐることは承知してゐるがこの問題の解決は屢々聲明してゐる通り原則としては日支直接交渉に依つて之を附ける方針に何等變化はない

問　蔣介石を對手にせずとの聲明はゼスチユアであるとか又は蔣介石が考へ直しても何故相手にせないのかといふものもあるが蔣政權をどう見てゐるか

答　此點も政府の方針に變化はない一月の聲明は單に蔣介石を相手にしないといふのではなくて國民政府を相手にしないと言つたのであつて日本が一蔣介石を相手に云々するなどといふことではない、國民政府の組織とか政策が代つて現在執つてゐる容共抗日政策を放棄して來れば、それは最早本質的に從來の國民政府ではなくなつて來る、然し蔣は日本にも少なからず因緣を持つてゐるが蔣の過去の經歷から見れば蔣は曾つてロシヤの力を借りてあの地位にまで進みながらクーデターを起して共產黨を驅逐して居り又今頃事變が初まれば再び共產黨の援助を仰ぐといふやうに變轉常ないので到底問題として蔣を相手として安んじて和平など出來るものではない、蔣が下野するなりして眞に日本と手を握る誠意ある政治家が國民政府の中心に起つたとしても直ちにこれを中央政府として認める譯には行かない、然し臨時、維新兩政權が出來てゐるのでこの兩政權が合流した後その政權が改組した國民政府と交渉を持つことは何等差支へない

問　民政府との和平はあり得ないか

答　左樣なことはあり得ない

問　漢口攻略に依り蔣政權獨自の國防力は大體消耗されると思ふが俄然南方面に抗日戰を續けるとなれば第三國の對蔣援助が絕對條件となると考へられる、政府は第三國に對する方策をどう考へるか

答　第三國の對蔣援助を放棄せしめることについては外交上にも經濟上にも十分考慮してゐる、又第三國の支那に於ける權益は十分尊重する、現在は戰鬪行爲の行はれてゐる際であるから適當の時期さへ來れば從來通りの仕事が出來る、英國は日本の眞意を疑つてゐる樣だが之を機會に英國の全勢力を驅逐する樣なことは全くない

日獨經濟提携強化へ
速に覇業成就を希望
支那事變と親日獨逸

【ベルリン五日發同盟】去る二月二十日の國會でヒトラー總統が防共の大義の下に日本の絕對的勝利を確信する旨闡明した對支那事變方針はドイツ政府が事變發生以來堅持し來つた日本に對する友好的態度に結論を與へたもので蔣介石の軍事顧問引揚げ、對蔣武器援助の禁止、親日的のオット陸軍武官の大使昇格、親蔣的のトラウトマン駐支大使の歸國召還と云ふ風に只管ヒ總統の指示する一線を步み來つたのであるが、ドイツ政府は更に通商經濟關係を強化する意味で日獨間の貿易額を現在の一億マルク臺から二億マルク臺に、出來れば更に三億マルク臺にも擴大したいとの希望を有し、大規模の軍事行動で一日も早く事變を片付けて東亞の覇業を成就することを希望してゐる

英國も蔣本位を離脱
唯暫く事態を靜觀

【ロンドン五日發同盟】國民政府の本拠漢口の陷落が愈々目前に迫…

義勇兵撤收の英國案を可決
不干涉委員會

【ロンドン五日發同盟】スペイン…

皇軍漢口に迫る
及川司令長官の聲明

【上海六日發同盟】日支事變一周年に當り支那方面艦隊司令長官及川中將は左の如き聲明を發した

…

初の內政會議

【東京六日發同盟】五相會議と並行して銃後對策の強化統制を期すべき第一回內政會議は六日正午より首相官邸に開催された、近衞、池田、末次、荒木の四相出席し先づ銃後對策の根幹となるべき國民精神總動員運動の積極的強化について隔意なき懇談を遂げその他當面の時局問題についても種々意見の交換を行つて午後二時散會した

赫々たる戰果
大本營海軍部公表

【東京六日發同盟】六日午後四時四十五分大本營海軍部公表＝＝聖戰茲に一周年我海軍はこの間支那方面艦隊兵力を以て支那沿岸の制海を全うし以て我陸軍の大陸進出を絕對安全ならしめたるとともに敵艦船の海上運航を阻止し又我陸軍と協同、各方面に揚子江上の作戰に赫々たる戰果を收めたり、他方我航空部隊は支那方面艦隊の作戰を支援するとともに猛烈果敢なる戰爭的攻勢の向上に努むるも以て我航空の大實力向上に寄與し以て赫々として我國の大任を果し來れり、この間我海軍の擊墜敵機數は四十三機四百三十餘機にして全海軍兵力の六割を超え又我海軍の爲擊墜せられたる敵飛行機一千七十餘機なるに反し我方の損害は戰死者數百名…

△北支方面　芝罘、威海衛、劉公島、連雲港の各港灣並に靈山島、劉公島、大公島、小公島(以上青島沖)車牛山島(連雲港沖)

△中支方面　馬鞍群島並に杭州灣方面の諸島嶼

△南支方面　貢大島、平頭、山島(溫州沖)金門島、小金島(以上廈門島沖)南澳島(汕頭沖)東沙島その他廣東省方面の島嶼多數

地方廳經濟部の擴充を斷行

【東京七日發同盟】商工省では物資需給の調整を期するため中央、地方の陣容を強化する必要を痛感し先づ國家總動員法等の經濟關係法令違反を徹底的に防止する爲物資調整局と警保局間に相互連絡を探用して密接な連絡をとると共に近く道府縣警察部に新設さるべき經濟警察制に呼應して地方廳の經濟部の擴充を斷行するに決定し第一段準備として…

紙、木材、鋼鐵の統制
近く商工省令を公布

【東京七日發同盟】綿糸其他の消費統制に次で商工省では更に紙、木材、鋼鐵の使用配給價格の統制に乘出すこととなり目下準備を急いでゐるが大體十一日の全國經濟部長會議席上で右の大綱を說明して近く二十日頃までに右に必要な省令を公布する筈であるが紙に就ては既にパルプの生產能力五割減を實施し配給統制を行つてゐるが更に約三割の使用制限を行ふものでこの結果新聞用紙はしめ各種の雜誌類が影響を受けるが減頁の出來ぬ教科書は中等學校用のものは當分改訂を中止し小學校の國定教科書も出來るだけ古本を讓り受けしめるやう文部省を通じ全國學校に通牒を發することとなつてゐる

部長級異動

【東京六日發同盟】岐阜縣經濟部長由良氏之助

任岐阜縣經濟部長　陶山誠太郎

任大阪府事務官　福永與一郎

任山形縣學務部長　陶山誠太郎

岐阜縣經濟部長　由良氏之助

依願免本官

…

經濟保安警察(綱要)
約四千名を大增員

【東京六日發同盟】內務省では經濟警察制度の實施に關しては政府の物資動員計畫の實施に完璧を期するためいよいよ經濟警察官制度を創設するに決し商工、司法など關係者とも打合せた結果、成案を得たので本年度創設に實施豫算總額三百八十万円、昭和十四年度以降毎年度四百九十万円の經費を計上、差當り初年度三百八十万円は第二豫備金より支出を求むることに決し目下大藏當局と折衝中で、八日の閣議に宋次內相より提案決定の上直ちに內務省令で公布施行する事に決し、六日右經濟保安制度(經濟警察官制度)の組織大綱を發表した、これが創設に伴び者部長一名、事務官一名のほかに全國地方廳に警察部を通じ警視以下警部、警部補、巡查など總數三千八百九十二名を大增員して物資動員計畫の遂行に萬全の取締りを斷行することとなつた

太湖附近の敵を猛爆

【上海六日發同盟】蘇州部隊報道部長、昨五日湖州進攻部隊は引續き吳興城北方面及びその附近の…

海軍航空部隊は陸軍作戰に協力し太湖方面の敵を爆擊せり、鄧川少佐の指揮する〇〇機は反復太湖を爆擊し敵集團司令部及び集團部隊を潰滅せしめたり、また村田大尉の指揮する部隊は太湖附近で敵兵を爆擊せる我第十餘發を投下し出岡大尉の指揮する部隊は太湖南岸地區の敵集團部隊を爆擊しこれに潰滅的打擊を與へたり

湖口城內の掃蕩を完了

【湖口六日發同盟】湖口を護る最後の砦たる老爺山は湖口部隊に占領され石川部隊は拔刀トーチカ陣を突破して同部隊先頭は四日午後六時湖口城北門より突入し城内の…

石炭の統制
協議會を設置して

【東京六日發同盟】商工省では石炭需給計畫の円滑なる實施を期する上にも更に石炭增產の具體的計畫及び方策並に石炭需給上必要なる具體的實施計畫を作成し緊急措置を講ずる必要を認めこれがため商工省、資源局、鐵道省、遞信省及び關係業者より成る石炭生產需給協議會を設置し石炭需給調整上万遺憾なきを期することとなり左の通り協議會要綱を決定した

◇生產協議會要綱

一、目的　石炭生產の具體的計畫及びこれが實行の具體的方策並に必要なる方策を作成すること

一、構成　委員長は商工次官とし委員は商工省、資源局、鐵道省各局及び關係官より代表者を以て委員とすることを得

◇配給協議會要綱

一、目的　石炭の配給計畫の確立及びこれが配給の具體的實施計畫並に市場炭價を適正ならしむる具體的方策を作成する

一、構成　委員長は前と同じ、委員は商工、資源局及び關係各局及び商工各關係省、遞信、鐵道、拓務各省、鐵道省、關東局並に需要者代表及び石炭業者より代表者一名を委員とすることを得

一、本協議會に需要者側、供給者側の部門別に十四の分科會を置く

九江の外人引揚げ

【ロンドン五日發同盟】五日ロンドンに達したロイテル漢口電は日本軍の進擊を間近に控へて九江の外國人避難狀況につき左の如く報じてゐる、九江在住外人約八十名の大部分は引揚…

人事

▲玉井光三氏(臺灣東京出張所事務)八日午前八時四十分臺北驛發大和丸にて離臺

▲赤堀新竹州知事　七日出府(鐵道ホテル)

▲後宮信太郎氏　七日歸臺

▲松本眞平氏(臺灣興業社長)　七日來臺(鐵道ホテル)

▲一宮銀生氏(大日本製糖南日本興業各社長)　七日來臺(鐵道ホテル)

▲松本雄吉氏(三菱商事支店長)　六日朝高雄より歸北

▲中村紋市郎氏(東部拓殖)　七日歸門へ

天無口

本島婦人に一般の覺醒を促すこと、その必要とその台灣全社會に及ぼす效果とは、屢々指摘してその實行を望んで來た所であるが、愛國貯金とか金の獻納とか、銃後の國民精神總動員運動となつて來ると、愈々その點が痛切に感ぜられて來る▲本島人有識者の或會合でも、此の點の必要が最も力說されてゐたが、これは全く同感で、新しい教育を受けても、その實際生活はなかなか古い殼を抜け切らず、習慣に捉はれてゐる者の多い本島婦人、それに全然新しい空氣に觸れようとせぬ舊式婦人かなり多い▲然るに本島婦人がその家庭に於て持つ勢威はなかなか大したもので、一家の動向を決定する場合が多く、家主もそれに左右され勝ちである、殊に財產に對する考へ方は、內地人の家庭と稍々趣を異にし、婦人は婦人としての貯蓄が強いので、貯金にしても、所有金具の寄附にしても、婦人の自覺に俟つべきものが甚だ多い▲本島人方面の各種團體でも、各種の國民運動が起つてゐるが、此の際、此の機會を捉へて、具體的な婦人運動をもつて本島婦人に臨み、その覺醒を促すには、長い間…

週報
內閣情報部編輯

政府の發行する唯一の綜合國策パンフレット

事變一週年特輯號

★附錄　支那事變第一年戰鬪經過圖　三色刷(週報約十二倍大)

★申込所　全國各地官報販賣所　各書店・驛賣店

本日發賣　第九十一號

▼事變一周年に際し全國民に訴ふ　近衞內閣總理大臣

▼經濟戰の備へ　企畫院

▼事變の回顧と展望

大陸作戰の戰果　陸軍省新聞班

制海制空の一年　海軍省海軍軍事普及部

波瀾の外交戰　外務省情報部

▼其の他

●本號ニ限リ定價壹部八錢●

一ヶ年前金二圓四十錢

內閣統計局編纂　列國國勢要覽　定價十五錢　送料不要

文部省編纂

國體の本義　定價三十五錢　送料不要

國體の本義解說叢書　(近日發賣)

敎學叢書　第一輯　定價五十五錢　第二輯　定價四十五錢　送料不要

週報見本及圖書目錄　御希望ノ方ヘ內閣印刷局　究御申出下サイ

★發行所　東京麴町大手町　內閣印刷局　振替一九〇〇〇

麻袋と叺問題

叺は實行難から 百八十度の大轉換

従來通り麻袋に舞戻り

臨時輸出入許可規則の強化に伴ひ本島への黄麻輸入制限は著しく制限されこのため米、砂糖を初め本島農産物の包裝材料である麻袋は著しく不足を招來することとなつたので、代用品として米は叺に入れ砂糖は止を得ず麻袋に依るとの方針を樹て米叺製造會社を新設することとし實行方法調査研究のため「叺調査委員會」を設置研究を重ねた結果

一、叺は麻袋の如く一回の使用不能、容積重量共に大であり且つ包裝費用が嵩むこと

一、以上の理由により船車の輸送額は膨大となるが本島鐵道の現狀に於ては之以上の輸送力ないこと、叺又は叺米の收容のために倉庫は現在より約四割擴張新設を要するが物資統制強化の今日不可能なること

一、臺灣内地間の輸送費が一叺詰り麻袋の場合より約二十七錢増大する爲移出米年一千百万袋で約三百万円からの損失となる

等のこと判明するに至つた依つて米叺は實行不可能とし、本年度は

黄麻の栽培を積極化す

は制限内の新麻袋の外に内地より舊麻袋の回收に努め、本島産の黄麻はなるべく麻袋原料の需給に調整せしめ、移輸出を制限し一枚でも多く麻袋を自給して急場を切抜ける、十四年以降の對策としては黄麻の自給自足を目標とし、十三年度より十ケ年計畫黄麻栽培面積二万甲栽培を十四年中に實現せしめる、その方法としては農家は米作、甘蔗作を問はず自分の生産する農産品に對する包裝材料原料たる黄麻を自産せしめる事とし、實行方法としては農會の指導奨勵、警察官の監督等の援助と相俟ち、例へば米作農は水田一甲歩に對し四十坪の黄麻を栽培せしめる事と内定するに至つた、よつて直に上京中の田端局長に右の旨報告した

郵便貯金の新口が激增

六月中の新規口數一萬九千口

貯蓄奨勵 效果歴然

六月に於ける島内郵便貯金は國民精神總動員の爲國が熱烈なる成果を示し、上旬よりぼつぼつ新規預入人員に増加を見せ六月下旬の貯蓄週間に於ては既報の如く素晴しい勢をもつて、月末現在概算に於て前月對比金額四十万円、口數一万五千人の各増加を示した、六月に於ける全拂口數は約四千であつたから當月に於ける新規預入者は一万九千とみることが出來る、貯蓄週間に於ては新規口數八千余拂口數四千で差引口數の増加は四千位であるに比しこの一万九千の新規と一万五千の増加は全く驚異以上の好成績であつた、口數増加に比して増加金額が割合に目立たないのは、所謂勞務者の一勞が大多數を占めてゐることによる

同業組合認可は 赤糖界の一大福音

重要物産同業組合法による臺灣赤糖同業組合は去四月二十五日創立總會を開き五月十二日設立認可申請を爲し六月卅日を以て督府當局より正式認可の指令があつた、右に付前身臺灣赤糖聯合會設立以來赤糖業の統制に努力して來た同業組合副組長某氏は次の如く所感を語つた

赤糖業は本島糖業の源流にして遠く昔より本島主要產物として各地に於て盛に製造されて居り明治當時けその赤糖需要に百餘万擔に達し盛に内地及支那方面に輸出してゐたのである、然るに其の後新式工場の出現に依て勢ひ消費の需要を來し爲に赤糖業は漸次衰退し數年前の如きは其の產糖高僅に二十餘万擔に過ぎなかつたのである、尤も新式糖廠は從來舊式糖廍から財務局に關して居る爲赤糖業の指導奨勵は行はれず放任の形であつたが近年來山地開拓上に於ける赤糖業の重要性が漸く認められ當局の新なる御方針と製糖技術の進歩利用されて居るもの需要と相俟つて赤糖は著しく増加し本期は一躍して四十餘万擔となり更に來期は五十餘万擔を豫想されて居る而して數年前迄の產糖高は大體に於て島内の需要一杯若くは若干供給不足の狀態にあつたので業者自由販賣しても何等相當の市價を維持する事が出來たのであるが昭和七年頃産糖高が増加するに及び過剰糖を生じ業者の競爭亂賣に價値を崩壊するばかりであつた、此時赤糖業者は最も統制の必要を痛感し之が統制機關組織の推移を熱望し有志相計り全島各地に於ける同業者に呼びかけたが殘念ながら一部不理解者のあつた爲め不成立に終つた、然るに昭和十年に至るや過剰糖は益々増加し同業者の競爭亂賣が愈々激化し途に糖價は暴落に暴落を重ね其底止するところを知らない狀態であつた、茲に於て全島の同業者漸く覺醒して勝起糾合し同年の暮統制機關として各州に協會が設立せられ全島的統制機關として臺灣赤糖聯合會の設立を見るに至つたのである爾來需給の均衡と販賣の統制を期し過剰糖の處分移出又は價格の協定をなし一方品質の改善を圖り色相の向上を陳上する等著しく統制の實を擧げ赤糖業界は愈々好轉して來たのである、時恰も支那事變に際會し各業界は擧つて統制強化を叫ぶの秋に當り吾々同業者も時局の重大なるに鑑み國策に順應すべく昭和十二年十月四日赤糖聯合會の第二回總會の席上に於て重要物産同業組合法に據る一層強力なる統制機關として同業組合を組織することを決定したのである、幸に御當局の絶大なる御援助と同業者各位の深き御理解御好意を寄せられ殖産局長が組長に特産課長が副組長に又財務局長、顧問として本組合の爲努力していただくことを得た事は同業者の感謝して止まざるところである

局バス 六月中成績

鐵道自動車課發表に依る六月分營業成績は左の通りである

	乘車人員	旅客收入
北部線	[illegible]	[illegible]
中部線	[illegible]	[illegible]
南部線	[illegible]	[illegible]
合計	[illegible]	[illegible]

前年同期に比較して乘車人員は北部線四一、八七七人(増加歩合一割九分)中部線二六、一七九人(増加歩合一分二厘)南部線三、九四八人(増加歩合二分九厘)の孰れも増加で全線に於ては七三、一〇四人(増加歩合一割一分)の増加であつた、旅客收入は北部線三、七〇一円(増加歩合九分二厘)中部線四、〇一一円(増加歩合八分七厘)南部線一、八三六円(増加歩合七分六厘)の孰れも増收で全線合計に於ては九、五四九円(増加歩合八分七厘)の増收であつた前月に比較すると乘車人員は三九、二二八人(歩合九分)の減で收入は七、九九九円八八錢(歩合六分三厘)の減收であつた、本月は汐止臺北に於ては豫想外の收入成績であつた、中南部は前年度々豪雨に襲はれ運轉不能に陥り收入に重大なる影響を受けたが本月は實に天候に恵まれ人出に拍車を掛け且月祭加に依り斯くの如く好成績であつたのである

天の皮肉

氷飢饉は忽ち過剰へ

製氷工場が動きだしたら 雨天多く需要減る

六月中に於ける全島的の氷飢饉は十數年來曾つて見ざる現象で、消費者は製氷業者並に配給機關に對し非難の声を浴せ深刻なる問題を惹起したが、この原因は

一、昨年六月中は各地の長雨で需要が少なかつたので業者は本年も左程多額の需要があるとは豫期せず、北部に休業工場が多かつた、更に南部も降雨なく繁忙が募つたため

二、日水高雄工場(一五〇噸)は五月から操業計畫だつたが資金調整法實施の爲半年位遅れたこと

三、高雄港の意外な豊漁で漁業用氷は五月から不足となつたこと

等を擧げてゐる、さて其後臺北の休業工場は六月下旬から操業が始まり、七月一日から一齊に製品を出し即ち日水(五五噸)大和(二〇噸)宏氷(二五噸)榮(一〇噸)高砂(一〇噸)靈門(八噸)計百四十八噸、日產一千百八十四本に上つたが皮肉なことにはその發足日の降雨で消費が減り、一日から五日迄の平均消費高は一日七百二十本丈けで貯氷庫に二千餘本のストックが出來、中南部も漸く雨期に入り消費が激減したから各地の氷飢饉は一ぺんに解消し更に過剰氣味である、因に臺北計算所に於ける六月中の氷販賣高は二万六千本に上り前年同期の一万二千本に比し倍以上の激增であつた

臺北商工會議所 第一回議員會議 十一日開催に決定

臺北商工會議所では既に官選、民選議員の確定を見たので、來る十一日午前十時より臺北鐵道ホテル大食堂に於て第一回議員總會を開催することになつた同總會に附議する事項は

一、臺北商工會議所設立事務報告

二、同創立費並に定款の承認

三、同十三年度收支豫算決議

四、同經費賦課徴收方法決議

五、同役員、顧問の選任

等で、當日注目の中心は言ふ迄もなく役員、顧問の選舉であるが、役員としては定款の定めにより會頭一名、副會頭二名、參事十一名顧問は八名迄推薦出來るがまづ五名程度に止まるのではないかと見られてゐる。尚ほ同會事務所では右會議並に役員顧問決定を待つて本格的な機能發揮に乘出すべく準備中であるが、人員も殖えるので現在の會議室を事務室に、其他會議室、應接室等を區劃し、會議は鐵道ホテルに臨時開くことにしてゐる由である

確定せる議員名簿

尚ほ官選並に民選により確定せる臺北商工會議所議員は次の如くである

臺灣銀行臺北支店 支配人 宮崎 [illegible]
日本通運株式會社 理事 安座上 眞
臺灣製麻商事株式會社 取締役支配人 [illegible]
陳 作霖
陳 春金
陳 清波
林 堤灶
合名會社太田組 業務執行社員 江原 節郎
大倉土木株式會社 取締役臺北出張所主任 [illegible]
株式會社華南銀行 代表取締役 有田勉三郎 副總理 郭 廷俊
株式會社 [illegible] 取締役社長 [illegible]
[illegible]
臺北中央市場株式會社 取締役社長 木村 泰治
臺北ガス?株式會社 [illegible]
[illegible] 專務取締役 [illegible]
[illegible] 取締役社長 [illegible]
臺灣瓦斯株式會社 取締役社長 辻本 正春
株式會社 [illegible] 取締役 [illegible]
合資會社 [illegible]
取締役社長 高橋猪之助
株式會社 [illegible] 取締役 平井 [illegible]
[illegible]

一期丸糯初上場

割高は訂正さる 二期古糯賣足付く

東京新糯一期丸糯八限は六日前場十二円八十七錢であるが、同日の正市初上場八月二十日限正れ値は十二円一錢と内地より十四錢方の逆鞘なので、果然市場から十一円九十一錢と訂正された、尚五月限二期丸糯買占團の大豪米商後は漸々に叩かれ一時は不賣れ相をつてゐるが、最近内地の小口賣落ちに買落ければ相場も安値より四、五十錢方引戻した

堂島雜觀

堂島雨建控除倶合

當限	三三、八〇〇石	買方上位以下十三店
中限	五〇、七〇〇石	買方上位以下十二店
先限	二〇、九〇〇石	買方以下八店
本日出來高	三六、〇〇〇石	

鐵及銑鐵・革皮 綿の使用制限

内地に追隨督府で立案中

鐵及銑鐵の製造及約八十品目に亘る使用制限、皮革の使用制限、綿及綿布の製造販賣制限は戰時經濟の強化に伴ひ内地に於ては既に商工省令により實施され更に品目を追加一段と配給統制の強化を圖りつつあるが、本島に於ても臨時の戰時經濟の一環として之に追隨することとなり目下督府商工課に於て商工省令を基礎とし本島の特殊事情を織り込んで督府令による規則を立案中で、案が出來次第審議室の手を經て公布實施する豫定である、之等商品は殆んど内地よりの移入に仰ぐものが多いし、又商工省の配給統制に基く本島への割當制限は既に行はれつつあるので實際に於ては内地と足並を揃へて實施してゐると同然であり、物心總動員の民間運動は鉄製品の節約、鉄より下駄へ、オール・スフ製品の使用等を獎勵してゐるものも多く、實效は既に擧りつつある、然し同規則が實施されたにはスフ製品工場の擴張新設制限、製造制限、原料材料の配給統制と三段構への戰時經濟體制に入ることとなつた

六月中の茶檢查高

滿洲向賣行旺盛で増加

總督府茶檢查所調査に依れば、六月中の茶檢查高は次の如く包種茶及滿洲向紅花の賣行良好のため百八十八万九千六百二十六斤に上り前年同期に比し二十三万五百三十斤を増加一月以降累計では歐米への紅茶の不賣れに昨年同期に較べて三十六万七千七百六十四斤と減じ五百十二万八千七百十斤となつた六月中の烏龍茶は良好なつて、烏龍茶は上物計りで百四十斤以上のものが多く不合格茶は包種の二千九百七十斤のみ、製茶技術は著しく向上したものと云はれてゐる、本年の烏龍茶は經費の高値に相當期待をかけて居り滋地も大東裕に製造してゐるから之からの市況に有望であらう(單位千斤)

	本年六月	前年六月	本年累計	前年累計
烏龍	[illegible]	[illegible]	[illegible]	[illegible]
包種	[illegible]	[illegible]	[illegible]	[illegible]
紅茶	[illegible]	[illegible]	[illegible]	[illegible]
計	[illegible]	[illegible]	[illegible]	[illegible]

基隆炭礦總會

二分增六分配當

基隆炭礦株式會社は六月二十四日東京にて第四十一回定時總會を開催、常務井本定吉氏、同顧欽賢氏取締役顏欽賢氏等上京出席したが今回は昨年十一月より本年四月迄の半期利益處分案の外に附議する議案なく既報の通り出炭増加の爲め收益増加し前期より二分増の年六分配當を可決した、之が爲め同株は一時より三円五十錢方昂騰三十八円五十錢を唱へてゐる

商銀重役會議

臺灣商工銀行では七月十日午前十一時より同行樓上に於て重役會議を開催し上期決算報告並に總會に附議すべき事項を決定する筈であるが、總會の事項は一般後記事項の外新規監査役の任期滿了による改選のみで總會は二十八日に開催したき豫定であると

富士丸一日延期

基隆神戸線郵船富士丸は七月九日基隆入港の定期を神戸出帆以降一日繰下げ十日基隆入港の事に變更となつた、右は當局の申入れに依るものである

バナナの販路擴張

滿洲が有望北支も可能

【臺中電話】臺灣青果同業組合常任評議員花安吉氏は去る三月下旬北支那及滿洲地方に於けるバナナの販路擴張及び内地に於ける出荷統制合の爲め出張中のところ五月歸臺、次の如く語つた

北支は目下我方の出先官憲の努力で着々回復の途中にあるが日本の大資本が事業でも起し一般の如く立ち戻るには時日を要する、事變前前年度よりの北支へのバナナ出荷は十八万籠から二十万籠であつたが、事變後は十二万籠に減少して居る、併し今後出荷方法如何により販路を擴め得る見込がある、滿洲は配給機關に缺陷あり、之が改善されなければ販路擴張は六つかしい、一般民衆の購買力がさう貧弱でないからバナナは喜ばれる、滿洲國が中央市場制度改善の計畫中なので之に順應して行けば近き將來に現狀より出荷を現在の十二万籠の倍以上に増加せしめ得るだらうと思ふ、之が配給機關の缺陷によるものである、内地は東北地方に於て臺灣バナナ進出の見込がある

方に昨年色付け室を設けて京濱方面の需要が頓に増進し黄蕉は多くの不作による品薄であり卸賣は殆んど賣切れとなつて一籠平均五円六、七十錢を唱へてゐるが之は不作による高値で、従つて來年度以後に於ては相當の需要増加があるものと見てゐる、尚ほこの點を考へて何とかしたいと思つてゐる

基隆の珊瑚市

好成績に終る

【基隆電話】基隆に於ける本年第一回の珊瑚市は六月二十九日から七月五日まで開かれたが出品の總貫八百二十五貫、價格九万九千七百六十七円(内一七六貫八〇二は水產會社扱)であつた、新舊共に成績良く前年に比し一割五分乃至二割高であつた、本年は漁獲は少いが漁場が新しいのと近いので二十万円内外は上るだらうと見られてゐる

米期

内外商況欄(六日)

阪神被害あるも 天候回復に臺割れ

堂島米況前場

【大阪六日發同盟】阪神地方の稻作被害あるも天候回復に買氣薄く當限二十方中限七十方安に振はず當限二十五円二十一錢と上向いたがアト弱氣で先限は三十五円十一錢と寄付きその後十二錢と上向いたがアト弱氣商内に限せられてヂリヂリ下押し結局四円九十九錢と四円臺に割れ込んで引けた

米界餘聞

【大阪六日發本社特電】今日は阪神間の米會付の大被害に各店で水害見舞に出掛けた店も多く全般店は休業したやうである、之は地方の水害が多かつたのと阪神方面の被害見舞に出かけ商内はほとんど開店休業の狀態で、新聞の報道が被害の甚大を思はせきつと強張つて來るだらうと云はれてゐたが、之は東京筋の商状に注文との場許であるのに買入は殆んど仕掛けず唯だお茶を濁すに過ぎなかつた

明かも知れぬ

大阪期米後場

[illegible]	[illegible]	[illegible]	[illegible]

東京期米後場

[illegible]	[illegible]	[illegible]	[illegible]

砂糖

精糖引下に軟弱

一清算一【大阪六日發本社特電】外糖漸く下げ精糖價格引下げ旁々庇護気配に二万示一丁方凡化寄りあと株式の反對で下寄り

一現物一【大阪六日發本社特電】分蜜は清算不勞と精糖安にボンヤリ精糖は小口値格引下げに軟弱

大阪砂糖清算後場

[illegible]	[illegible]	[illegible]	[illegible]

大阪砂糖現物

[illegible]	[illegible]

株式

環境不透明で 見送り時機待の形

兜町前場況

【東京六日發同盟】格別の材料もなく商内閑散に見送りの形となつて綿糸株は新鐘、東洋人絹新三十錢小綿り新人絹新は二十錢安、砂糖株は鹽水港二十錢高、船舶株は一般に軟調保合にて商内閑散なり

【東京六日發同盟】短期は新株大甲十五錢新十錢方安で後場十九錢新東株新一五、七十錢から九十錢安其他日石新、鐘紡新、日鐵新、鋼管新、東紡新等五十錢乃至八十錢方安と一般に軟調保合に其後追入れ、高値圏を持ち高かつたが、アト円以下に小取保合ひ滿鐵其他の諸株も小取保合を示した

東京短期後場

[illegible]	[illegible]	[illegible]	[illegible]	[illegible]

東京長期後場

[illegible]	[illegible]	[illegible]	[illegible]	[illegible]

大阪短期後場

[illegible]	[illegible]	[illegible]	[illegible]	[illegible]

大阪長期後場

[illegible]	[illegible]	[illegible]	[illegible]	[illegible]

大阪短期取組

鐘紡	買方二六店	賣方五〇店
大新	買方三三店	賣方六一店
東新	買方三五店	賣方四八店
帝人	買方三四店	賣方四六店
滿業	買方二八店	賣方五一店
商船	買方一六店	賣方六〇店

財界株界

【東京六日發本社特電】市場人氣は安定して相場の波瀾も止つたが今度は例によつて恐しく商内が閑散になつて來た▲相場が下へ行つても困る商内が薄くても困るぢや少し悲か落過ぎるかも知れぬが商内の餘り閑散なのにも困りものだ▲折角大骨を折つて挺入運動をやつた街の有力者方も之ぢや約錢も取れまい、安ければ商内がはづむと云ふのでは全く以て感心

絲況

大阪綿絲後場

[illegible]	[illegible]	[illegible]

大阪棉花後場

[illegible]	[illegible]	[illegible]

大阪人絹後場

[illegible]	[illegible]	[illegible]

橫濱生絲後場

[illegible]	[illegible]	[illegible]

大阪重要商品【六日本社特電】

神戸ゴム現物	[illegible]
木棉文印現物	[illegible]
モスB一現物	[illegible]
人絹綾平地	[illegible]
人絹帝人C	[illegible]
絹紡糸二號	[illegible]
ネル九〇生地	[illegible]
綿布新現物	[illegible]
紡績米物	[illegible]
電氣銅現(水曜會)	ノミナル
鋼板一分	[illegible]
銑鐵第一種	[illegible]
平板	[illegible]
浪板亞鉛引	[illegible]
揮發油	[illegible]
木材米松大角	[illegible]
曹達灰(内國)	[illegible]
毛糸ZC	[illegible]
北海小豆新二	[illegible]

肥料

神戸豆粕前場

神戸豆粕後場

大連特産前場況

【大連六日發同盟】大豆は軟調安に引立たなかつたがアト奧地の需要と邦商筋の買に反發、滿洲伊達商筋もの豆粕は弱含みの賣買に亦せなかつた豆粕閑散豆油は堅調保合

大連特產前場

[illegible]	[illegible]	[illegible]

島内商況

正一丸糯新甫 市一高値發會

臺灣正米市場後場

先二十二錢賣手 丸糯一期丸糯は作付減少の買狀から前年より二週遅れて本日八月二十日限を上場したが、二期米拂底の關係から前年七月二十日新生れ値十円六十錢に比し一百四十一丁高で前年の高値十一円九十錢に比し百十一丁高の十二円〇一錢と發會二錢あつて中場では値頃警に押へられ遂割れの十二円九十錢あつて後場九十四錢と終つた、場外では九十四錢賣手唱へ

▲一期蓬萊米	[illegible]	[illegible]	[illegible]
▲一期丸糯米	[illegible]	[illegible]	[illegible]

高雄在庫米

一期蓬萊米	[illegible]
二期蓬萊米	[illegible]
一期在來米	[illegible]
二期丸糯米	[illegible]
二期長糯米	[illegible]

台米現物相場

北部一期蓬萊米	[illegible]	[illegible]
中部一期蓬萊米	[illegible]	[illegible]
南部一期蓬萊米	[illegible]	[illegible]
南部一期在來米	[illegible]	[illegible]

臺中米價(六日)

蓬萊米一期 [illegible]

出來蓬萊米 [illegible]

東西

の出來ぬ話である▲新聞紙の批評が無氣力そのものだこの一角は可成り溶込んでゐるのだからもう少し反響があつて然るべきところであるがそれが無い、尤も小口連の諦や利喰ばかりで肝腎な大所がどつかと腰を据ゑて頑張つてゐるのだから大したことを望む方が無理かも知れぬ▲一般も今少し反撥があると豫想してゐた様だがそれが無いとなると逆に失望的な空氣が出て來ぬとも限らぬ、どうも今日辺りはこの手相の減面しが大分あつた様だ▲神戸の水害が意外に被害甚大であつたことも影響を與へてゐるが、その外の材料關係はこのところ格別これと云つて刺戟を與へる様なものはなく寧ろ良いもの方が多い、例へば日滿伊三國の通商協定成立とか或は五省實業の基本方針確立戰局の大進展等がそれである、これでも買氣が起らぬところを見ると後は市場獨特の強行がいけてゐるのぢやないか▲物資調整の強行は可成り各方面へ影響を與してゐるが却つてこのどさくさまぎれでぼろい金儲をやつてゐるものもあるさうだ、そこへ行くと兜町の面々等は唯その際に脅へるだけで意氣地のないこと甚しい、超非常時財界を背負つて立つた吉野兜町だ大いに元氣を出してやつたらどうか重役がどうのかうのと大藏省辺りへ陳情に行く等は臆病の限りぢやないか▲東株の六月十五日現在の手數料收入は長期三萬四千八百八十六円、短期七萬二千六百二十五円、實物四千四百十二円合計十一萬四千二百八十七円で前期に比較して三十六萬八千二百九十円の激減である、如何に最近の市場が寂れてゐるかを物語つてゐる譯だ▲六月現在の全國有價證券價值下りは前月に比し二億七百萬円に上つてゐる、昭和九年四月の高値當時に比較すれば十億四千二百萬円の値下りで之亦株價の激落を明瞭に物語つてゐる

官選、民選、四十頭顱を揃へた臺北商工會議所では、來る十一日、いよいよ第一回議員總會を招集し役員の選舉並に顧問の推薦を行ふことになつた、台北商工會議所の會頭たる人は、所謂台灣商工會議所の會頭として權威されるものとせばこの椅子は凡そ地方的一商工會議所の會頭とは選を異にせねばならぬ訳だ▲台北では四國の刷勞に於て設起人總代であり、台北商工會長であり且つ個人としても事業分野に於て納税額に於て最右翼なる後宮信太郎氏を初代會頭に推すであらうことは最早や疑ひない模樣だ▲次の副會頭となると二名の定員で自ら會頭はどこには末だはつきりしてゐないやうだ、例へば茲に木村、三卷兩氏を擬する一人に實業會側の代表を入れたいの、或は本島人側も議席に物言はせて副會頭一名を得たいなど意見無きにしも非ずでこの結論は色んな意味で注目の的となつてゐる▲次に顧問の聘割であるが、之は定款の定めで議員數の五分の一を認め會員たると否とに拘らず學識、經驗、功勞大なる人より推すとある、而して噂にとると台銀、台電、台拓、台日、南方、三好氏などが候補と聞くが、台銀、南方、台拓の如きは何れも本島商工業の指導的主軸をなす三社が、第一線に参加せず後陣に祭込まれるのはどんなものか、顧問は諮問に應ずる六議席で、而も本案には加はり得ず従つて斯かる指導的有力社に議席を與へてゐないことは聊か疑念無きを得ない▲尤も細則に見ると顧問は部會には議員と同一權能を發揮し得るなど色々台湾獨特な規定があるが、何れにしても、その人に動かされ、形に捉はれすぎてゐる感が無いではない▲次に之は最早や後の祭ではあるが、既に官選議員の發衝などにもこの"捉はれた"跡がみえる、例へば會社が官員の資格に於て銓衡されて居ら議員銓衡は人に重きを置いてゐる、この矛盾は深く咎むべきでないかも知らぬが、O・S・Kの洩れた事等も確かにその一例だらうと惜まれてゐる▲最後に一つ、議員中には出るべく期待されて出なかつた人々或は又反對に一、二社會的に餘り知られてゐない新人も居るやうだが、大體人物、或は職能代表の角度から見てうまくアレンジされてゐるやうだ、唯今後に期待する所は、役員陣容決定と共に台北商工會議所前進開始に當りその機能發揮に強大なる推進力となり、商工業界の發展に寄與することにある、夫れである。

商業登記公告

●株式會社南興洋行(變更)取締役陳建川吳呵城ハ任期滿了ノ處昭和拾參年六月拾參日再選重任ス
右昭和拾參年七月五日登記 臺北地方法院

●合資會社(設立)商號大同物產合資會社本店臺北市東榮町貳丁目 [illegible]
右昭和拾參年七月五日登記 臺北地方法院新竹出張所

產業組合登記公告

●保證責任 [illegible] 信用販賣購買利用組合(變更)[illegible]
右昭和拾參年七月四日登記 臺北地方法院新竹出張所

●保證責任 [illegible] 信用購買販賣利用組合(設立)[illegible]
右昭和拾參年七月五日登記 臺北地方法院

●產業組合(設立)[illegible]
右昭和拾參年七月五日登記 新竹地方法院桃園出張所

扶朝家公業聖母會團體員證明公告

[illegible]
昭和十三年七月七日 北港街役場

大阪商船 臺灣出帆
門司・神戸行 [illegible]
上海行 [illegible]
香港・廣東行 [illegible]
沖繩行 [illegible]
[illegible]

近海郵船 基隆出帆
門司・神戸行 大和丸 七月八日 富士丸 七月十二日
上海・香港行 白山丸 七月十七日
宮崎丸 七月十四日
辰馬汽船 基隆出帆
宮殿丸 七月六日 桐葉丸 七月七日
大連汽船 基隆出帆
大連行 山東丸 七月十四日 山西丸 七月廿三日
丸一組

小兒科 內科 呼吸器病 台北市末廣町 淺井病院 入院隨意・電(三)四〇二番

內科 小兒科 本町一丁目三番地 樋詰醫院 (入院隨時)電話三五四七番

小兒科 末廣町二丁目三 電話五五五六番 信生堂醫院 (病室完備入院隨時)森田豊子

斷然日本一!! この品質! このマーク! マルキン醤油 香川縣小豆島 丸金醤油株式會社

榮養學上から 觀た果實の效力

★……野田浩

我々が日常に好んで食用に供する果實の種類は非常に多數で、其の土地々々に依つて生産される果實の種類は異なるが、其の中で主なるものを擧げれば先づ第一に炎天灼くが如き夏の最中に食する西瓜の美味は、皆さん御馴れになない事と思ふ。其他イチゴとか、枇杷、苺、バナナ、パイナップル、レモン、オレンヂ、パパイヤ、梨、柿、林檎、胡桃、栗、ザクロ、キンカン、ユズ其他にも數多ありて、此處に枚擧する事が出來ない程の種類はあれども等の果實は總て果實特有の性質を持てをるが、又其の反面には共通の點もある。今果實の組成分の一例を表示すれば次の通りである

果實類分析表

果實類	水分%	粗蛋白質%	遊離酸%	轉化糖%	蔗糖%	粗纖維%	粗灰分%
西瓜	[illegible]	[illegible]	[illegible]	[illegible]	[illegible]	[illegible]	[illegible]
梨	[illegible]	[illegible]	[illegible]	[illegible]	[illegible]	[illegible]	[illegible]
林檎	[illegible]	[illegible]	[illegible]	[illegible]	[illegible]	[illegible]	[illegible]
枇杷	[illegible]	[illegible]	[illegible]	[illegible]	[illegible]	[illegible]	[illegible]
杏	[illegible]	[illegible]	[illegible]	[illegible]	[illegible]	[illegible]	[illegible]
無花果	[illegible]	[illegible]	[illegible]	[illegible]	[illegible]	[illegible]	[illegible]
葡萄	[illegible]	[illegible]	[illegible]	[illegible]	[illegible]	[illegible]	[illegible]
蜜柑	[illegible]	[illegible]	[illegible]	[illegible]	[illegible]	[illegible]	[illegible]
バナナ	[illegible]	[illegible]	[illegible]	[illegible]	[illegible]	[illegible]	[illegible]
龍眼	[illegible]	[illegible]	[illegible]	[illegible]	[illegible]	[illegible]	[illegible]
胡桃	[illegible]	[illegible]	[illegible]	[illegible]	[illegible]	[illegible]	[illegible]
栗	[illegible]	[illegible]	[illegible]	[illegible]	[illegible]	[illegible]	[illegible]

蜜柑は蜜柑特有の芳香を有してをる

先づ果實は一般的に水分が非常に豐富に含有されてをる、此の水分の含量の最低は胡桃の四・七四より始まり、最大の方に位するものの中に西瓜等があるが、此等は凡そ九十%位の水分が含有されてをるが、一般に八十%以上の水分は大概の果實中に含有されてをる傾向がある。

×

其の次は芳香性分であるが、此れは果實特有の芳香を有し、即ちバナナはバナナ特有の芳香を有し

る。此れは其の果實中に存在する糖分と酸類によつて惹因されるとの事であるが、一般的に熱帶地に多い傾向を呈する。然るに當台灣の果實には芳香が強いものが多いが、亞熱帶より熱帶地に位する故に果實の豐富なる事は、率明にして種々多額の果實をば內地其他の土地に輸出しつつある事は蓋榮譽に値ぶべき事と思ふ。

×

第三は糖分であるが、始めは果實中には澱粉が多く含有されてをるが、果實が成熟するにつれて葡萄糖とか果糖蔗糖と称する糖が果實中に生成されるのである。總て澱粉質は吾々の體内に入ると消化分解されて葡萄糖となつて血液中に吸收されて運動のエネルギー源となり、又過剩の時には肝臟に貯藏されてグリコゲンとなるのである、又果糖は體内に入ると肝臟に貯藏されるものであるが、此の果糖は葡萄糖よりも甘味は強いのである、又果實中の蔗糖は消化分解されて葡萄糖と果糖に變化したる後に吸收されるのである。今果實の熟不熟に就て成分上の差異の例を表示すれば

溫州蜜柑の成熟上に於ける成分の變化

年月日	枸櫞酸	全糖分	還元糖	非還元糖分
[illegible]	[illegible]	[illegible]	[illegible]	[illegible]

	轉化糖	蔗糖	粗纖維	灰分
不熟	[illegible]	[illegible]	[illegible]	[illegible]
成熟	[illegible]	[illegible]	[illegible]	[illegible]

又果實中のヴィタミンCは蔬菜類と同樣に相當豐富に含有されてをる、殊にオレンヂ、レモン、ミカン等はCの代表的のものである、C以外にはヴィタミンAを含有してをる果實は極めて少なく、Bをも含有するものはある程度の果實である。そこで乳兒を牛乳を以て補育する婦人にて此の際特に考慮すべき点は牛乳中のCは巨瓦中(結晶アスコルビン酸に換算して)〇・五―一瓦程少量しか含有されてをらず、又此のCは温度に對して低抵抗力が甚だ弱い(攝氏八十度で三十分加熱すると二十七%位減少する)故に牛乳を煮沸したる後には是非共牛乳中にCの給源としてレモン汁とか、イチゴ汁又は蜜柑汁の少許を混入する事は、家庭醫學上重要の事と思ふ

×

果實中の芳香佳味の成分即ち遊離の有機酸及其の鹽類は果實の種類によつて其の種類並に含量が異なつてをる。即ち林檎、梨、杏等にては林檎酸が多量に含有され、葡萄にありては林檎酸酒石酸が又柑橘類に在つては枸櫞酸の含有が多いのである

又果實中には特殊成分としてペクチンが存在する、一例を示すと皆さんが御承知の林檎中にも此のペクチンが存在してをつて、林檎酒を製造する時に往々混濁して困る樣な事も此のペクチンの作用である、又ジャム及ジエリの膠狀を呈するは主に果實中のペクチンの作用であるが、此れは果實の種類によつても含量が異なり、又成熟の度によつても含量に差があるが前記製品を製造する時にはペクチンの含量が多い程良好との事である

又最近は廢物利用の目的として蜜柑等からペクチンを製造する事が研究され且下工業化しつつあるとの事である。殊に果實中の粗蛋白質は甚だ僅少にして最大は胡桃の二八・四七%、最少〇・三%位の程度である

×

又近頃では小兒の消化不良に醫學方面では林檎汁を推奬してをるが、此等は林檎中の有機酸の效力とか、又はペクチンの作用によるとか、其他の成分に關係するとか種々の說があるが、消化不良には非常に效力がある事は、多數の實驗上明かである

現果實中の粗灰分も、其の含量は僅少にして、最大は胡桃の二・八八%、平均〇・五%程度が多いが此の果實中に鐵分が多く含有されてをるものは不消化との報告もある

又果實中には適當量の粗纖維が含有されてをる故に、便通を良くする效力がある、昔時からもしばしば此の目的に使用されてをる

理も角果實には、多量の水分、糖分、ヴィタミン其他芳香佳味の成分を含有するに出り、一般家庭においても、常に賞味される嗜好品にして、又此の果實は榮養上にも非常に價値を有する事は御諒解が出來る事と思ふ

長靴を履いた 棕櫚の木

最近米國の科學雜誌は、長靴を履いた無氣味な棕櫚の木と題して頗る面白い寫眞を紹介してゐる、棕櫚は暖地から熱帶に渉つてよく成る植物で、普通幹の高さ二丈餘幹は円柱形で、先の方の分裂した大形の羽團扇のやうな葉を持つのが特徴、大抵六月頃淡黄色の小さい花を開くものとされてゐる

×

處がここに御紹介する棕櫚の変種は、俗に長靴を履いた奇木、またはキヤベツの木と呼ばれるもので、フロリダ、メキシコ辺りに繁殖する変種である、幹の下部地上に近く樹皮が相互に重なり合つてゐる有樣が、長靴または編み上げ靴を履いてゐるやうでもあり、またキヤベツの葉が相互に卷合つてゐるやうにも見えるといふのでこの稱がある

赤ちゃんの 心身鍛錬運動 (2)

七、八ヶ月になれば次の樣に複雜な運動が出來ます

寫眞は(1)腹這ひにして腕を左右に擴げその手を持つて靜かに上半身をそらせる(2)仰向けに寢かせ母親の親指をしつかり握らせて手くびを持ち初めはお坐りまで次に立つまで徐々に起して行きます(3)(4)は(2)の運動でお坐りまで出來るやうになつたら赤ちやんの足が床から一、二寸離れる所までつり上げる(5)乳兒を仰向け又は腹這ひに抱き右手の人差指を兩足首の所に入れて握り兩足を握り左手の平を仰向けの時は胸の處にあて乳兒の體をささへながら靜かに横にし次に全く逆につり下げます(6)手の力が出來て來た頃には逆立ちを加へます

突然やつたり無理にしたりしないで靜かに少しづつやれば決して害に成る事なく全身的な最もよい運動になるのです

新發明の地震計

テクノクラシーの唱導者として知られてゐるルイス・スリヒター氏が新しく發明した地震計

根の發育を觀察する潛望鏡

イギリスでは潛望鏡を植物の根の發育狀態の觀察に應用することを最近發明した。

この方法はガラスの筒を試驗すべき植物の近所に挿入して置き、必要に應じて、先に電燈のついてゐるこの潛望鏡式の實驗具をガラス筒のなかに入れて、根の發育狀態を調べるのである。

發明者はイングランド・ベンクリッヂの農業試驗所員ベイツ氏である。

ナチスの 土地政策批判

ザイフエルト氏の說

沼澤地を乾燥して耕地を得る、といふ農業政策は、ナチス・ドイツの重要な政策の一つだが、その效果について最近

疑問 視されるに至つた、その一つの例として、ノヴールシュタ[illegible]地に擬議された技師アルウイン・ザイフエルト氏の論文をあげることができる。

ザイフエルト氏の說を要約すれば、この方法によつて成程、新らしい

耕地 における農業の營みは可能となる訳だが附近の耕地の旱魃といふ面倒な問題が附隨してくるのを、計畫の際輕視してゐた嫌がある、水面低下による植物の被害(生物の存在に重要な撹亂を招くところの)が見逃されてゐたのである、この

沼澤 干拓事業の進行は、益々[illegible]を惡化させるのではないかとザイフエルト氏は悲觀的見解をもらしてゐる。土地改善の他の一つの國策としてドイツ政府の採用してゐるものに、洪水の被害を防ぐための河川浚渫事業がある、これは單なる

浚渫 に止まらず、可能な限りの直線化をも企圖してゐるものである、この土木工事も兩岸の樹木に甚大な影響を及ぼす点の重要性が最近になつてこれ亦、判明するに至つた、ザイフエルト氏の說によると

河川 の直線化は必然的に[illegible]の變化を惹し、この方面の惡影響も將來の問題として殘るであらうとのことである。

科學小話

ギリシヤで建てられた最初のラヂオ放送所は今日なほアテネにそのまま現存してゐる。

× ×

硬肉性のトマトはヴィタミンCを、さほど失ふことなく、二十日間の貯藏に耐へることが發見された。それ以上の時間を經過するとヴィタミンCの分解が非常に早くなる。

× ×

織工鳥といふ鳥がアフリカにゐる。この鳥は雀に似た小鳥で、まるで織つて造つたやうな見事な巣をかける。でその名があるのだがアフリカではわが国の雀、鶏といつた樣に何處にもゐる鳥で、ちつとも珍らしがられてゐない。

× ×

西暦前四三〇年にギリシヤの醫學者は、煙突が[illegible]者の肺に有害な影響を與へるであらうことを論じてゐる。

現地報告

文藝春秋 時局增刊 10

何事も現地時代だ！現地を認識する最上の雜誌が之だ!!

定價 四十錢

東京市麹町區内幸町 文藝春秋社

敗走萬里の蔣政權　中保與作
大陸經營と新政權　秋定鶴造
對支經濟工作の進展　太田正孝
政戰兩略の一元化　齋藤直幹
北鮮滿洲旅行所感　高橋三吉
獨逸の新產業四ヶ年計畫　伍堂卓雄
日本革新のプログラム
★日本經濟學の再出發…田中精一
★滿洲と日本農業の試錬…杉野忠夫
★行の教育への方向…關口泰
時局漫画
黃河治水　宮本武之輔
代用品物語　中原虎雄
事變と比島獨立問題　毛利八十太郎
★女の立場から見た世相　佐藤俊子
內蒙縱斷トラック行　大宅壯一
時局短評 銃眼
滿洲國留日學生會館訪問記　三好達治
蒙疆のはなし　佐藤醇夫
平安北道の警備　則武三雄
★徐州會戰とその意義　上海軍報道部 馬淵中佐
徐州大會戰從軍三十五日記　河野三吉
現地訓練所の少年義勇軍　阿部欽一
時務短言…巨鹿生
懸賞實話 銃後はかく守られてゐる
遺家族の生活が第一…庄司一郎
武運を祈る朝拜會…岡崎茂治
平然・悠然・肅然…田口玲民子
中國人氣質…木村重
上海の大學生…安池忠夫
連續的空爆下の廣東…李秀成
ニュースのポイント
武將韓信　大場彌平
大陸經營の先覺者 根津山洲翁　一宮房治郎
現地畫信
北支見たり聞いたり…川島理一郎
困る者の幸福…武藤夜舟
蘆溝橋のはなし…小早川秋聲
見たままの支那を語る座談會
新城新藏　高木友三郎　木暮武太夫　八角三郎　赤松克麿　伊豆富人　佐藤謙之輔　大宅壯一
漢口攻略と事變の見透し座談會
佐藤安之助　井上謙吉　橫田實　高橋精四郎　松平忠久　大西齋